朝鮮日報

十一日夕刊

發行人 安在鴻 編輯人 白寬洙 印刷人 李容九 發行所 朝鮮日報社

會되엇든데中國側提案인安南에서國領事館創設의件及安南에在한華僑에對하야在中佛人과平等의待遇를與할件의二問題에關하야討

(北京十日發) 二月六日京綏線上綏遠附近에서奉天軍의彈藥 …… 의「카토릭크」病院에收容治療中이더라

(奉天十日發) 楊宇霆氏의入京에伴하야벌서奉天內閣組閣說이傳하는바當地各方面의觀測에依하면河南問題가解決되지못 …… 關에게推薦되는것이모든方面으로有利한準備이잇슴으로爲先現

(東京電) …… 公은十日午前九時半特急列車로 …… 後卽日歸京하엿더라

…… 民外會見하엿는데그內容은昨年六月三矢警務局長과締結한奉天側定에基하야國境警備에關한事務를協議한 ……

것도不拘하고奉軍의河南乘入을斷行한것인바最近에河南軍이北伐軍의宣傳에動搖되어漸次南方에接近하라는것을 …… 지德出식힐計劃이나奉天軍出動을不喜하는吳佩孚氏도이제는如何히할수가업슴으로正面衝突을 ……

時評

外米輸入策

×朝鮮米도 預測보담은 五十萬石이 減收되엇고 日本米는 昨年보담 四百十一萬石의 減收가 되엇다 所謂端境期外지 가기에는 約 百萬石의 米의 不足이 생기겟다고 日本에서는 적지안케 걱정거리를 삼고잇다 이러한 米의 不足을 補充하자는 對應策으로 外米의 輸入을 促進하는 方法을 米穀委員會에서 愼重協議하게 되엇다 한다 關稅減免 運賃輕減 船貨緩和 爲替政策 및 資金의 融通 等되 周到한 對策을 講究하리라 한다 ×

彼等은 이런 手段으로 日本米價는 騰貴케하고 그리하야 外米의 輸入을 旺盛케하려고 한다 近日의 日本米價는 六百萬石 不足의 소리에 놀래어 一月十六七日頃 누러 三圓乃至五圓의 騰貴를 보게되엇다 하거니와 이것이 朝鮮에 와서지도 적지안케 影響되는 것은 勿論이다 만일 다 아는 바와 가티 朝鮮 殖銀 等 兩大金融機關의 米穀資金에 對한 緊縮의 方針을 固執함에 因하야 朝鮮의 더욱 朝鮮人의 米穀業者들은 거의 모다 日本內地의 巨金을 가진 米穀商들에게 그 死命을 잡히고잇슴으로도 朝鮮米價의 自然的인 騰貴傾向을 阻害하게 되는 것이다 만일 또 一般大多數 米穀生產者 ; 小作 및 自作農民들의 僅少한 放賣米는 이미 廉價로서 그의 支拂期의 困厄을 若干이나 免하게 되엇슴에라?

×六百萬石이 不足하다 흘잡어도 本年度에 四百七十餘萬石은 不足하리라 한다 이에 關하야 彼等은 外米輸入稅를 全然 撤廢하고 朝鮮에도 이 例를 適用하여서 外米의 輸入을 全然 圓滑케 하자고 한다 그는 朝鮮米를 日本에 輸送하는 代로 外米 或은 小米 等을 되도록 圓滑하게 朝鮮에 輸入식히자는 뜻이다 朝鮮의 產米가 一千五百萬石 餘를 간신이 올려 나려서 비록 稗麥 等 雜穀의 產出이 잇다 하더라도 二千萬에 算하는 內國 朝鮮人의 食糧에 一般이 아는 바이라 이러한 見地로는 오히려 不足을 늣기는 것은 朝鮮米의 日本輸送이 五百萬乃至六百萬石에 達한다는 것이 莫甚한 現實의 矛盾이라 하겟다 다만 이것이 朝鮮人經濟의 어찌할 수 업는 窮地이라 하면 그는 그래도 承認한다 할지라도 朝鮮人의 飢饉問題는 이에 關聯하야만 히 考慮하는 것이다

×朝鮮米를 日本에 보내고 그 代金으로 外米 或은 小米를 먹는다 그럼으로 日本에 朝鮮米 輸出은 반드시 朝鮮人을 飢餓케 하는 것이 아니라고 辨明하는 바들이 잇다 또는 朝鮮米가 依然히 日本으로 輸出될 餘裕가 잇는 以上 外米輸入說의 減免 或은 撤廢가 朝鮮의 農民을 못살게 구는 것이라고는 斷言키 어려울 것이다 이보담도 問題되는 것은 日本으로부터 輸入되는 모든 製造品에 關稅를 設定함으로서 朝鮮의 幼弱한 商業界를 保護하는 것이 더 必要한 놈이다

日米와一致되면 英自身意思도犧牲

中國內亂에는中立을依然嚴立 / 漢口問題에는勞働黨에게歸怨

英外相對中問題說明

(倫敦十日發) 英國下院에서 外相「첸버렌」氏는 英吉利가 中國에서 不穩한 事態에 鑑하야 軍事的 手段을 取한 것을 說明하고 危險이 目前에 切迫하기外지는 기다릴 수가 업슴으로 英吉利는 準備手段을 取하엿다 하고 地中海及英吉利本國에서 中國에 派遣한 軍隊는 只今 目下로는 香港에 集中식히는 터이라고 發表後 다시 左와 如히 述하엿더라

國委員이 相手로 할 中國政府가 업서진 外닭이다 上海에 派遣된 英吉利軍隊는 居留地에 危險이 發生하기外지는 此를 居留地外에 出兵치 아니할 터이며 漢口租界에 關한 協定이 畢竟 調印되면 現在 派遣中인 軍隊中 印度軍隊만은 上海에 上陸식힐 터이다 此는 目下의 事態上 必要하다고 信하는 外닭이다 그런데 他의 部隊는 香港에 集中식힐 터인 바 英政府는 依然 中國內亂에 關하야는 嚴正中立을 守할 터이다 余는 英吉利의 目的과 意圖가 漸次 中國國民에게 알려지게 되고 中國의 平和를 招來함을 希望한다 中國政府는 國內外人에 對하야 條約上의 義務를 履行하는 保護의 責任을 다하고 지금外지 英國의 自身이 取하여 온 保護手段을 中國政府가 當然히 自身이 取할 義務를 履行하야 外人의 生命財產保護 手段을 取하기를 希望한다

漢口租界協定

成立된다고英外相言明

(倫敦十日發) 英下院에서 外相「첸버렌」氏는 漢口에서 中國國民政府外交部長 陳友仁氏와 英大使館參事官「오마레」氏 사이에 交涉이 再開되어 漢口의 租界에 關한 協定이 成立하게 되엇다고 言明하얏다더라

平和를 속히 回復하면 滿足하겟고 中國의 要求도 全部容認하게 되리라고 述하고 日本은 汽船으로 南三日中에 中國에 達할 수 잇는 距離에 잇는 外닭에 出兵치 안는다고 言明하여도 關係가 업스나 英國은 約三週間을 要함으로 日本과 同日에 論할 수는 업다고 述하엿더라

必要以外에는 濫用이決無

(倫敦十日發) 英國下院에서 外相「첸버렌」氏는 中國에 派遣된 軍隊는 英國在留民의 生命에 危害를 밋게함과 가튼 變擾를 하지 안는 限에는 使用치 안흘 터이라고 發表하엿더라

◇首相聲明 로氏賞讚◇

(倫敦九日發) 英國下院은 九日 英皇帝의 勅語에 對한 奉答文討議를 하엿는바 前首相「로이드쪼지」氏는「맥도날드」氏의 質問에 答한 首相「볼드윈」氏의 對中聲明은 當當한 것이라고 稱讚한 後「華府條約의 實行은 中國으로 하여금

上海中立提議

畢竟은埋葬되고말어

米國도形勢를暫時觀望

(北京十日發) 十日의 外交團會議에서 米國의 提議한 上海中立問題를 討議한 結果 各國公使는 上海는 米國의 提案을 기다릴 것업시 居留地 그것은 中立地帶 될 것이 되엇슨즉 擾亂의 波及은 避하라는 時期에 臨하야 適宜한 處置를 取할 것에 對하야는 原則上으로 一致하얏다 그런데 만약 米國이 本案의 遂行을 固執하면 米國은 또 英國의 춤에 봉게 될 으로서 結局 米國은 그 춤을 엿고 暫時 形勢를 觀望하게 될 을 넘어 米國의 提案은 드듸어 埋葬되는 運命에 이를엇더라

居留民保護로 單獨行動決定

(上海十日發) 米國의 上海中立에 關한 提案은 南北兩政府에서 拒絶한 바가 되어 米國은 上海에서 居留民을 保護하기 爲하야 單獨行動을 取할 수 박게 업다고 決하엿더라

對中出兵費 二十五萬磅

(倫敦十日發) 英國陸軍大臣「월싱그톤」에봔스氏는 下院에

쑤聯第二大隊 香港出發

(香港九日發)「쑤라위케라샤」聯隊第二大隊는 九日午後 香港出發 上海에 派遣되엇더라

英艦四隻도出發

(香港十日發) 英吉利驅逐艦二隻과 砲艦二隻은 十日 當地에서「모레나」를 向하야 出發하엿더라

(對岸) …… 國의 利益을 保護하기 爲하야「지부랄달」及 英吉利領地에서 中國에 向하야 軍隊를 輸送할 經費는 二十四萬五千磅에 達할 豫想이라고 云云하더라

河南의形勢緊張

◇奉天軍의進入으로

(上海九日發) 河南省鄭州로부터 온 報道에 依하면 奉天軍은 吳佩孚의 反對가 잇슴에 不拘하고 徐徐히 河南의 進入을 開始하야 同方面의 形勢는 非常히 緊張되엇더라

張作霖이遂蹶起

褚氏七萬大軍

黃河를十日에已渡

(東京電) 確實한 情報를 據하면 褚玉璞을 首腦로 한 七萬의 安國軍은 十日부터 黃河를 渡하야 河南의 進入을 開始하야 畢竟 漢口、武昌의 北伐軍의 本據를 直衝하는 積極行動에 移하얏더라 曩者에 張作霖氏로부터 北伐軍을 討伐하다고 吳佩孚氏에게 兵器其他를 貸與하야 武漢을 攻擊케 하얏더니 吳氏部下의 新黨勢氏가 蔣介石氏와 某種의 諒解가 잇는 것 가티 容易하게 出動치 안코 또 吳軍의 中堅인 魏益三氏는 馮玉祥氏와 一脈을 通하야 武漢의 攻略은 다만 時日만 遲延할 으로 張氏는 드듸어 自力으로써 北伐軍에 當할 決心을 내어서 이와 가티 河南에서 吳軍의 向背가 不明한

南軍이浙江總攻擊

十五日頃에

孫軍敗因은周孟不和

(上海電) 杭州로부터 온 報道에 依하면 前日 德州附近戰爭에서 孫軍이 失敗한 것은 內部의 不統一에 基因한 것이다 卽 周蔭人氏를 第五方面總司令에 任命한 外닭에 孟昭月氏의 反感을 사게 된 것으로 孟氏는 六日에 參謀長을 南京에 派하야 周蔭人軍을 溫州及 南京方面에 送하고 浙江軍事는 自己가 轄하야 南軍에 當하도록 孫氏와 交涉中이다 孫軍의 弱點은 此兩將의 內爭인 外닭이다 南軍은 十五日頃부터 總攻擊에 入한다는 情報 잇고 그 結果 杭州及上海形勢는 一大變化를 보게 되엇더라

外交團會議

無結果散會

(北京十日發) 十日外交團會議는 總稅務司「아그렌」氏問題善後策을 協議한 後 米國公使로부터 中立地帶設置提議의 說明을 하고 英國은 此에 贊成을 하엿스나 芳澤公使는 本國政府에서 아직 訓令이 오지 아니한다는 理由로 態度를 明白히 하지 안코 其次 關稅會議再開에 關하야 非公式으로 意見交換을 하고 芳澤公使는 中國을 爲하야 力說한 바가 잇섯스나 意見의 一致를 보지 못하고 散會하얏더라

糺察隊四條要求

湖南省政府에提出

(上海十日發) 中國側에 達한 長沙來電에 依하면 七日 長沙前面의 三角洲水陸間의 衝突를 觸發하기 爲하야 英國水兵三十餘名은 同島에 上陸, 아 糺察隊와 衝突되어 七名을 負傷식힌 外닭에 彼等은 省政府에 對하야

一、英水兵의 武裝解除

二、該水兵의 懲罰

三、英國領事의 正式謝罪

四、暴行外人의 引渡

를 英國政府에 逼迫하기를 要求中이더라

三日上旬外지 武勝關進出

(北京十日發) 張作霖氏는 河南問題解決에 畢竟 焦慮하는 뜻한데 最近은 吳佩孚氏의 態度에 極度로 이 생기 邁雷的으로 攻擊을 하기로 되어 舊正月後면 續續 出兵을 南下식혀 三月上旬外지에는 武勝關外

積極策을採用

湖北進擊週電

(北京十日發) 張作霖氏는 接近에 赤化는 더욱 甚해 가는데 河南의 吳佩孚軍이 微力이 업는 것을 본 今後 安國軍은 武漢을 擊回하기 爲하야 湖北에 進擊을 施策하기로 決한 結果이라고 觀測하더라

楊宇霆氏一行

十日奉天出發

(奉天十日發) 旣報와 如히 楊宇霆, 張煥相, 于沖漢, 松井顧問 等은 十日午後零時十分 京奉線으로 北京을 向하야 出發하엿더라

吉田總領事도 北京發向

(奉天發) 奉天吉田總領事는 十二日 北京을 向하야 出發하기로 決定하엿더라

附加稅 海關外의徵收

命令發表

(北京十日發) 六個國公使抗議의 結果 中國政府는 附加稅를 海關外에 局을 設하야 暫行徵收를 하기로 決하고 外交部에서 命令을 發하엿더라

總稅務司任免

權限自在

(北京九日發) 附加稅徵收가「아그렌」氏問題의 紛糾로 益益 實施에 險한 外닭에 政府는 銀行에 代理徵收를 委託하려고 稅務處와 財務部에 臨時便法을 作興식히기로 되엿는바 이것도 實行不可能하게 될 때에는 各處에 各各 便宜한 方法대로 徵收식히려고 計劃中이다「아그렌」氏免職問題는 初代總稅務使「로바트·하트」氏를 辭辦식히고「로바트」氏를 後任에 任命한 先例에 依하야 中國政府에 任命의 權限이 잇는 뜻을 外交部에 反駁回答할 터이더라

免職命令不服

아그렌氏豪語

(北京九日發)「아그렌」氏는 歸京後 依然히 總稅務司官舍에 잇서「自己는 條約上 交團에 責任을 지고잇슴으로 免職命令은 服從할 수 업스며 北京政府가 海關에서 附加稅를 徵收할 수는 不能하다」고 聲明하엿다라

動亂의中國에서 (四)

北京에서 特派員 梁明

◇鴨綠江은 現在 下히 結氷中이고 積雪은 아직 만잔이 남아잇고 그대로이다 常地의 氣候도 例年에 比하야 甚히 溫暖하엿섯는데 十數日前에 갑작이 零下三十四五度의 酷寒이 잇섯다 한다 요지음은 조금 풀니어서 零下二十五度가 普通이라 한다

◇얼음의 鴨綠江이 從前의 開閉期의 帆船往來와 後의 流下로 그의 水深을 裝飾하고 마찬가지로 져음 鴨綠江은 積雪과「스켓트」와「얼음수레」에 依하야 그의 美觀을 일운 新義州와 安東縣을 連斷한 뭇업시 길게 버친 一幅의 長方形의 銀世界가 잇고 그 우의 交通의 通路가 長蛇의 形으로 繼續하엿는데 氷車와 通行人과「스켓트」라는 사람은 或은 左右로 縱橫한다 그 우에 東洋一의 大鐵橋가 架設되어 잇고 行人 人力車 自動車 汽車가 連絡不絶한다 이것은 實로 一幅活畫다

◇新義州와 安東縣은 나나가 다르고 住民이 다르고 主權이 다르고 말아서 風俗習慣이 다르거니와 特히 時間이 다르다 滿洲標準時間은 朝鮮標準時間보다 一時間이 늣다 그럼으로 이 線橋를 건늘 때에는 이러한 것을 잇지 안하야 한다 安東縣에서 急行列車가 四五十分間이나 停留하는데 汽車時間表를 본다면 七時二十分에 新義州를 떠난 特急이 七時에 安東縣을 떠난다고 되어잇다

◇新義州의 運動團體로는 新義州靑年會와 國境靑年聯盟과 兩新人會와 洋靴職工組合 等이 잇는데 新靑年會가 會員四十名 洋靴職工組合이 約三十名 靑年同盟이 新義州 安東 義州 平北로(滿州)의 四種聯團體로 會員總數가 一百六十餘名이라 한다 新聞은 東亞 中外 朝鮮의 三支局이 다 잇는데 合하야 六百餘部가 나간다 하며 敎育은 中等程度로 高等普通學校와 商業學校와 工業補習學校가 잇는데 朝鮮사람學生은 全部를 合하야 五百餘名이라 하고 安東縣의 中國學校에 少數의 通學生이 잇다 한다 그런데 무엇보다도 기막히는 것은 同地의 土地所有別이 朝鮮人의 그것이 二十分의七에 不過하다는 것이다 安東縣이「경성」이 아니요「ケイチヨウ」라는 것과 마찬가지로 新義州도「신의주」가 아니요「シンギシユウ」라는 것이 分明하다

◇新義州支局의 金昌憲氏에게서 消息의 大概를 듯고 나는 鴨綠江의 多景과 新義州 安東縣의 市街地를 一瞥한 後 밤八時四十分車로 安東縣을 떠나게 되엇다 安東縣은 約三千의 朝鮮사람이 잇는데 現在 安東縣靑年會와 普通學校가 잇고 官選의 朝鮮人民會가 잇다 한다

民世先生! 오날 이곳外지 無事히 왓나이다 續信를 부치오나 險難한 세로 사람 반나기가 甚히 힘드옴으로 도사이에 맛칠 은 材料 엇기가 힘든 것, 오며 滯在도 豫定보다 二三日 늦게 될 것 갓나이다 紀行文만은 繼續하야 부치겟사오나 남아는 鋪安을 비나이다

國民政府統治下 中國의近況 (四)

中國國民革命軍總司令部 國際編譯局 發信

(四)外交方面 民國政府의 勢力는 날날이 益益 擴大되니 各國이 承認하고 아니하는 것은 現在에 決斷할 必要가 업는 問題니 國民政府가 今後에 外交方面에 盡力할 것은 오직 國內條約을 取消함에 잇슬 것이다 不平等의 帝國主義를 撲滅하며 英國政府는 最近에 覺書를 發表하야 稅關에서 二五附加稅를 徵收함을 承認하고 列國도 承認하다고 勸誘하엿스나 國民政府는 그 覺書에 對하야 決코 同意치 아니하얏스니 엇지하야 그러한가 하면 이 附加稅의 百分의八十은 北方에 잇는 反革命派政府의 收入에 들어가고 國民政府의 所得은 다만 百分의二十 假定밧게 아니되니 新提案은 直接으로 北方政府의 金錢的援助를 주고 中華民國의 國民革命의 成功을 妨害함으로 國民政府에 對한 一種의 毒辣한 計策밧게 되지 안는 外닭이다

(五)漢口英租界慘劇後狀況 一月三日 英國의 陸戰隊가 漢口의 民衆을 虐殺하야 漢口市民의 激烈한 敵愾心을 引起하다 英國租界의 當局은 속속 租界를 維持할 能力을 잃어서 이미 한바와 가티 租界의 機能이 업게 되으로 四日午後에 國民政府는 特別히 當代表 陳氏를 派遣하야 英國租界의 巡捕房에서 租界管理의 事項을 引受하는 同時에 警備軍隊와 警察을 派遣하야 地方의 秩序를 維持하니 民衆은 英國水兵의 暴亂한 暴動에 對하야 非常히 憤慨함을 不拘하고 國民政府의 命令을 良服하야 秩序를 嚴守하고 法外의 行動은 毫無하얏다 이러한 國民政府의 漢口事件에 對한 行動은 다음과 가티 하얏다

(一)漢口慘案의 善後事項은 國民政府가 그 責任을 지고 處理할 것을 全國民衆에게 宣告한 것

(二)電報로 各省當局에게 寄留英國人의 生命財產을 確實保護하기로 命令한 것

(三)交通, 外交, 財政의 三部에 命하야 英租界管理委員會를 組織한 것

此管理委員會가 成立한 뒤로 英租界의 秩序는 곳 恢復되다 만 警察는 維持하기가 充分함으로 警備軍隊, 工人會 糾察隊는 八日부터 全部撤退하고 各國銀行은 十日부터 平常가 營業을 開始하니 英租界의 管理委員會 組織과 그 維持方法에 對하야는 漢口自由西報의 主筆「나쓰와쓰」氏가 紙上에 讚賞하얏스니 氏는 漢口英租界에 寄留하는 英美人의 生命財產은 完全保護되어 조금도 危險이 업는 것을 말하얏고 또 多數의 獨逸人도 俱樂部에서 國民政府의 英租界管理方法이 適當하다 하며 英國人의 生命財產을 保護함에 實로 敬服하얏다 하니 그러면 英國人의 不安에 關한 一小部分의 報道는 全혀 英國方面의 虛報인 것이 分明하얏다 또 九江市民은 漢口에 同胞가 英國水兵에게 虐殺당한 듯 非常히 憤激하야 一月 日에 漢口慘案을 援코자 九江의 英國領事館에 大會를 開催하엿더니 英國領事가 無理하게 그 大會를 干涉하야 아즉 大會를 열기도 前에 陸戰隊를 上陸식키어 江岸에 機關銃을 걸어노코 挑戰的 形勢를 보이니 九江은 英國領土가 아니라 中華民國의 領土內에서 中華民國人의 集會와 行列을 干涉하는 것은 實로 破天荒의 奇事인 것이 말도 되지 안는 것이 업스니 그러한 바 英國租界附近을 通過하는 九江民衆의 行列에 對하야 英國領事는 反省을 催促코자 한 것인데 도리어 英國陸戰隊가 行列의 民衆에게 發砲하야 埠頭의 工人 一名을 射殺하고 外에 數名의 工人을 負傷케 하니 英의 帝國主義者는 漢口와 九江의 民衆虐殺 뒤에도 오히려 後悔치 안코 또다시 九江에 碇泊中인 英國軍艦에 向하야 市에 大砲를 發射하려 하야 命令을 發하니 그날에 九江市面의 秩序가 混亂한 것은 實로 英帝國主義가 그 責任을 지지 안흘 수 업는 것이다 그런데 大幸히 地의 軍隊와 警察은 秩序를 잘 維持하야 그 以上의 混亂을 免하얏고 目下 九江의 英租界는 漢口의 同樣으로 帝國主義는 租界統治의 能力을 喪失함이 國民政府의 命令에 依하야 管理委員會를 組織하얏스며 그 治安은 革命軍과 警察이 維持하니 秩序는 英國領事의 管理時代보다 優勝하게 되엇다 原來, 英國租界는 盜匪와 犯行者가 隱匿하는 窩窟이엇는데 國民政府의 紀律이 正當하고 嚴重한 軍隊와 警察이 進駐한 以來 此等의 盜賊은 곳 逮捕驅逐하야 泰平의 域으로 突變하얏다 (完)

米大統領이 新軍縮會議 召集을提議

華府條約을補充코저

(華盛頓十日發) 亞米利加大統領「쿠릿지」氏는 議會에 敎書를 送하는 同時에 東京倫敦巴里羅馬駐箚大使로 하여금 十日에 駐箚國政府에 覺書를 提出식혀 새로히 軍備制限會議를 召集할 目的이다 右覺書中「쿠릿지」大統領은 海軍軍備를 다시 制限하야 華盛頓條約을 補足하고 또한 右條約에 規定되지 안흔 艦艇外지도 何希게 制限하기 爲하야 될 수 잇는 대로 速히 新協定을 締結하려고 審議를 開할 意이 잇는 것을 發表後 近「제네바」에서 開會일 軍備制限會議準備委員會에 在한 그 代表에게 右協定締結交涉과 그 調印에 關한 權能을 付與할 것을 提議하엿다 그런데 華府는 亞米利加에서 提出한 覺書는 基本艦에 關한 英, 米, 日三國間에 在한 五, 五, 三의 比率을 華盛頓會議에 包含되지 안는 艦艇의 各級에도 及케 할 것을 亞米利加에서 承認의 意務이 잇슴을 表示하엿더라

總稅務司에 日本人充當

羅氏提議

(北京十日發) 十日中國閣議에서 稅務處督辦 羅文幹氏는

一、附加稅徵收는 海關外에서 徵收할 事

三、總稅務司「에드와드」氏를 罷免後 一九二五年以來 對中貿易額에 第一位를 占한 日本人으로서 當케 하면 如何한가를 提議하엿더라

東洋移民에 人種的鬪爭回避

米國各種法案에包含

(華盛頓九日發) 確聞한 바에 依하면 懸案中인 東洋移民에 關한 各種法案은 今議會中에는 制定을 보지 못할 터이다 그러나 法案中에는 印度人을 白人同樣으로 인 것과 在米中國市民의 妻에게 入國을 許할 것과 大戰中 米國軍에 從軍한 中國人에게 市民權을 附與할 것 等 人種的鬪爭을 避하려는 것을 包含하엿더라

軍事에는對峙 外交에는連絡

南北政府가互相通知

(北京十日發) 南北政府는 軍事上에 잇서서는 對峙하고 잇스나 對外問題에 對하야는 完全한 連絡을 保存하엿다 日中交涉에도 外交部는 其方針及經過에 對하야 直接 國民政府外交部長 陳友仁과 協議하고 日本도 또한 領事其他를 通하야 南方에도 交涉內容을 알려고 잇다 卽 絶對對等의 要求는 南方政府의 要求를 直接反映한 것임으로 其後 平等을 原則으로 分承認하고 此에 依한 條約交涉에 應할 態度를 示한 外닭에 南北共히 日本의 誠意에 對하야는 日本은 中國의 稅權自主에 對하야는 關稅會議劈頭에 日本의 聲明한 것中 承認한 卽 日本의 主張은 稅權自主를 認定하나 急激한 稅率의 變更은 日中兩國의 通商關係를 混亂케 하는 것이라고 그뿐을 考慮하고 現行稅率을 參照하야 兩國의 通商稅率을 協定하려 하에 잇다는 바 南方側도 認定되엇다더라

衆院十二日休會

(東京電) 十日衆議院各派交涉會는 來十二日은 議會를 休하고 議員一同은 淺川御陵을 參拜할 것을 協議하엿스나 宮內省에서는 十三日前은 一般의 參拜를 許하지 안는 外닭에 當日은 單只 休會後 謹愼의 意를 表하고 參拜는 다시 하기로 決定하엿더라

關議再開說 中國側에流行

(北京十日發) 關稅會議는 四月中에 再開한다는 說이 中國側에 流行되더라

八面鋒

○米國大統領은, 新軍備制限會議의 召集案을, 各國政府에 提議하얏다고, 거죽으로 制限하고, 안으로 擴張하는, 그 軍縮會議를 또 召集할 터인가

○米國의 提議한, 上海中立問題는 埋葬되고 말엇다고, 元來하여 얼굴이, 다시 빛지 못햇것다

○張作霖은, 畢竟, 河南出兵을 斷行한다고, 吳佩孚가 납작하게 되겟군

○宗敎法案은, 各敎派가 이에 를 問題도 되지마는, 議會의 通過에도 벌처거리라고, 에저녁에 그만두는 것이 조치

葡萄牙의 革命亂去益勃發

兩軍大激戰、市中大示威運動

『共和國憲法萬歲』

(리스본七日發)『오폴트』地方의 革命軍에 對한 葡萄牙官軍의 砲擊은 六日夜半에 더욱 猛烈하야 革命軍은『바라칸』側方으로부터 援軍을 求하고 官軍은 나시 爆彈을 投下하야 自由橋를 破壞하얏다 使信局을 執務치 못하게 하고 各官廳을 爆碎의 損害를 입키엇다『오폴트』地方의 革命亂은 首府『리스본』에外지 擴大되어 이에 參加한 海軍水兵은 宣傳書를 發하야 氣勢를 올리고 各商店은 閉門하엿스며 諸官廳은 執務를 中止하엿는데『리스본』市中의 示威運動者는 共和國萬歲를 連呼하더라

兩軍死傷多數

(리스본十日發) 葡萄牙政府軍과 革命軍은 當市에서 四十時間에 亘하야 激戰하엿는데 政府軍은 二十門의 砲火를 市中에 向하야 發射한 結果 革命軍及非戰鬪員中에 多數한 死者와 無數한 負傷者를 出하엿다 또한 政府軍은『에포라』市에서도 十六時間에 亘하야 市中에 爆彈을 投下한 外닭에 卽死百、重傷三百을 내이고 多數의 建築物을 破壞하엿더라

別項

(리스본十日發)『리스본』市中에는 革命運動이 勃發하야 海軍水兵 警察 共和國警衛隊及步兵 等이 此를 援助中이오 革命軍은『리스본』市中에 宣傳文을 撒布中인데 外務長官과 內務官은 逮捕되엇더라

別項

(리스본發) 巡洋艦『칼바호칸요』號는 海岸要塞와 砲火를 相交中이오 陸軍과 一般市民으로 된 革命軍은 市中各所에서 戰를 시어『共和國憲法萬歲』『憲法의 敵을 滅하라』고 絶叫中이더라

登錄商標

咳痰喘息

迅速을主로한 痰咳治療

何故로 迅速을 主로 하느냐 하면 如何한 輕微한 痰咳喘息이라도 허루히 하면 肺炎 肋膜炎 肺結核을 併發하기 때문이다 조금이라도 痰咳喘息의 긔운이 잇슬 時는 鎭咳祛痰의 專門藥 龍角散을 쓰시요 夜間服用하고 보면 其翌日 아침 해와 가치 精神이 回復된다

一時間 二時間 四時間 六時間 八時間 十六時間 二十四時間

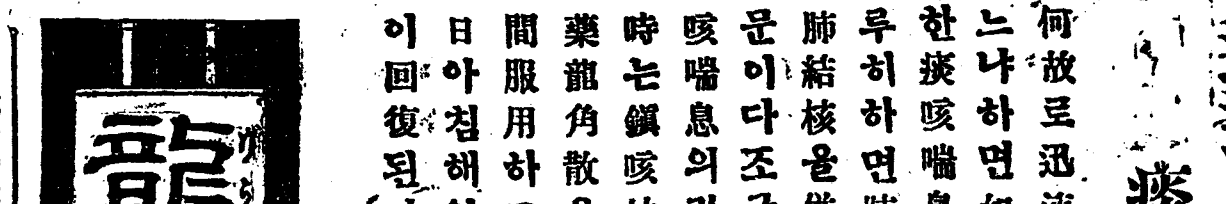

龍角散

製法의完備 藥質의精撰 効力의保證

이러한人은必히試하시오

◎痰으로 항상 괴롭게 하는 人
◎喘息으로 가슴 가슴 喘息되는 人
◎기침이 頻出하야 夜中不眠하는 人
◎流行感冒로 起한 痰咳가 잇는 人
◎肺病으로 항상 無力한 기침이 나는 人
◎痰이 냄새가 나며 又時時 血交의 人
◎音聲이 枯하며 又咽喉가 弱한 人
◎老人又는 病人의 虛勞性을 加하는 기침
◎百日咳又는 간긔기침이 잇는 小兒

其他 如何히 頑固한 呼吸器疾患의 痰咳에도 一回服用하면 其効果가 顯著함

全快

定價表	
二日分	二十錢
三日半分	三十錢
一週分	五十錢
二週分	九十錢
五週分	二圓
八週分	三圓

東京市神田區豊島町角 本舖 藥劑師 藤井得三郎 振替口座東京 九 電話浪花 一八九〇

▽全國各藥店에有함

南部朝鮮一帶 義冠博帶儒生網羅

儒林團前後活動顛末(一)

경남, 경북, 충청삼도의유림을망라 해내해외도련락을취해활동한사건

경상남북도를위시하야 남부조선일대에 흐터저잇는 유림(儒林)들을 망라하야 세상의이목을 경동케한 경북유림단사건(慶北儒林團事件)의 공판은 예정과가티 십일오전열시반부터 대구디방법원형사대법뎡(大邱地方法院刑事第二號法廷)에서 금택(金澤)재판장의심리와 산택(山澤)검사의립회로 개정하얏는데 피고가열두사람의다수에달함으로 그들의가족지구 사십여명이 멀리충청도와 경상남도등지에서까지와서 피고들의얼굴이라도보고자하얏스며 기타일반방텽인도 약삼백여명가량이나 일즉이아츰부터와서 기다리엇던바 실디로개정을하게되매 헌병대에서와 대구경찰서, 경북경찰부등지에서 정사복경관수십명을파견하야 물샐틈업시 엄중히경계하고 방텽인들도빠짐업시 신톄를수색하야 보호에입정케하얏는데 그것도법뎡이 혼잡하다는핑게로 약륙십여명가량밧게는 입정을허락지아니하야일부러 수백리먼길을왓던가족들도 반수이상이 방텽치못하고 그대로돌아갓는데 재판장은 피고들의 주소성명년령직업등만심리한후 삼월삼일로 연긔한다한후 폐뎡하얏는데 그들의해내해외에서활동한면말은 다음과갓더라

巴里講議에 日本彈劾文

극비밀리에대표를파견 第一次運動의發端

이사건으로 말하면 지난긔미년(己未年)에 조선각디에서삼일운동이 일어나고 텰하해내와해외에서○○운동이맹렬히일어날때에 김창숙(金昌淑), 곽종석(郭鍾錫)=一名郭俛宇=장석영(張錫英), 리만규(李晚珪)등을위시하야 기타 경상남북도와 충청남북도에 흐터저잇는 유림 사십여인이 당시불란서파리(巴里)에서 개최중인「베르사이유」강화회의에서 당시미국대통령「윌손」씨가민족자결론(民族自決論)을주장하얏다는말을듯고 협의한후 권긔강화회의에장서(長書)를데출키로협의하고 일본이조선에 대하야도와총독정치의 가혹함을 탄핵하는 장서를만들어가지고 권긔 김창숙이가 유림을대표하야 파리(巴里)로가서 권긔강화회의에 그것을 데출하얏스나 원래이강화회의는 약소민족에게는 조금도 유익한데이업는강자(强者)들의모힘임으로 결국 그것도 유림들이 요량하든 결과는 엇지못하고 그대로말엇섯는데 그후에권긔김창숙은 일이여의치안흠으로 울울한 심회를억제할수가업서그길로구미(歐米)를 순유(巡遊)하다가 대정십사년봄에 중국북경(中國北京)으로와 서잇스며 항상마음속에 자긔의목적하는바를잇지아니하고동지를모하며 세계를강구하든중 해내와해외를 돌보하고 이와가튼운동을하는 사람들이 누구나 급한마음에 장구한생각을 아니하고먼저운동에부터 착수하는 관계로 실력이적어서 번번히 실패를하는것인즉 ○○운동을하랴면 먼저 어떠한준비가 필요하겟다 생각하고 이번에 시작한것이라한다

廿萬圓巨資로 屯兵田計劃

◇북경에서경성에잠입 ◇第二次로長久策

김창숙은 그후로이방면에 대한동지를엇고자하든차에 그친해팔월부터할볼덕으로 북경에와서잇는 경상북도 영주군 장수면호문리(慶北榮州郡長壽面虎文里)에본적을둔 송영호(宋永祜)(三三)와 동도봉화군 법뎐면소천리(奉化郡法田面召川里) 일백팔십구번디 김화식(金華植)(三二)두 청년과 알게되어 피차에시국에대한 의사를교환하여 본결과 피차의의견이 합당함으로 그에서 아조동지가되어 항상 이에대한것을 연구하든중 위선경상남북도에흐터저잇는 김창숙의 친척과 지구들에게 돈을약이십만원가량모아가지고 만주(滿洲)에가서 황무디를 만히사서 이를개간하야 농사짓을 준비를완전히한후에 남북만주에 산재한조선동포와 조선내디에서 살다가 이민들에게 밀려뎡처업시 표랑하는비동한동포들을한곳에모하 살게하고 그중에소장(少壯)한 자제들은 따로히군교를 만들어가르처되 특히군대에 대한것을전문으로가르처양병을하야실력을 길른후에운동에착수하자고 논의한후그와가티 자금을 모집코자 동년음력사월경에 송영호(宋永祜)가먼저조선에들어와서 마츰 그때에경성부락원동(京城府樂園洞)에잇는곽종석(郭鍾錫)의 집에서 문집(文集)을발행하는일이잇서 남부 조선에잇는유림(儒林)들이 모다이곳에 모히엇슴으로 조흔긔회를맛낫다하야 김창숙과 김화식의려비를보내고 오기를기다려 가지고동년음력오월에그들이조선에들어오옴을 맛나 리길호(李吉浩) 하재화(河載華) 손후익(孫厚翼)등의몃사람에게자금모집을 의뢰하얏섯다

拳銃彈丸購入

자금모집준비를진행 海內外로分隊活動

송영호는 김창숙과 김화식이가 오기전에 나종에 조선에들어와 실디로 자금모집에 착수할때쓰고자「한국○○혈사(韓國○○血史)」라는책과기타 권총을가져오게하고자 국경(國境)방면의 검열(檢閱)상황을 통지하얏던바 당시에 피고 리봉로(李鳳魯)는 상해(上海)에잇는 정세호(鄭世鎬)라는이에게서 모ㅣ절ㅣ식 권총두자루와 탄환이십오발을바다가 김화식(金華植)에게 교부하고 리봉로는 북경에서해외련락을 도와주고 그들은조선에들어와서 자금모집에 종사하얏는데 처음에 송영호는먼저와서 동년칠월에 현금일백오십원을 북경선무문외 영광사가(北京宣武門外永光寺街)윤동매(尹東梅)의 손을거처 김화식에게로보내고 또 그외에 동년구월중순경에 일백륙십원 구월하순에 백원 십월초순에 이백원 십월중순에 백원을 김화식에게보내어 김창숙과 김화식이가 자금모집하는데 비용을대여주엇다

慶南北一帶 富豪를歷訪

◇資金募集實行한經路 不應時는拳銃威脅

그후동년십일월 중순에 정수긔(鄭守基)가 전번에가져온 권총 두자루속에서 한자루는 자긔게로보내달라 하얏슴으로 김화식은 김창숙의지휘를바다 이를가지고 경상북도 칠곡군약목역(漆谷郡若木驛)에가서 정수긔를맛나 교부하고 그밤에 동군약목면 각산동(若木面角山洞) 장희창(張熙昌)이라는 사람에게서 성주(星州)에게보내는 소개장(紹介狀)을어더가지고 동군에사는부호리모(李某)에게 자금모집하러 갓섯는데 그후 김화식은 동년십일월삼십일에대구(大邱)에와서 월여를잇섯는바 그때 김창숙이가 동년십이월에 와서 자긔가 자금을모집하겟다고 대구로 왓슴으로 김창숙의명령을바다가지고 다시울산군(蔚山郡)과 진주(晋州)군방면의 자금모집과 또는 출금상황(出金狀況)을 시찰키위하야 대정십오년 일월사일경에 대구를 출발하야 울산의 손후익(孫厚翼) 리재락(李在洛) 진주군의 하장환(河章煥) 산청(山淸)군의 김우림(金佑林) 진주의 하재화(河載華)등을 력방한도중 김우림의 집에갓슬때에는 미리 소포우편으로보내인 권총한자루를 단성(丹城)우편소에서 차저가지고 이시로 김우림의형 김인상(金仁相)의집으로갓는데 김화식은 하재화(河載華)에게 자금을청구하다가 듯지안흠으로 권총을가지고 위협하얏서도 또내지안흠으로 그대로 대구로돌아가서 시찰한상황을 보고하얏다(조간계속)

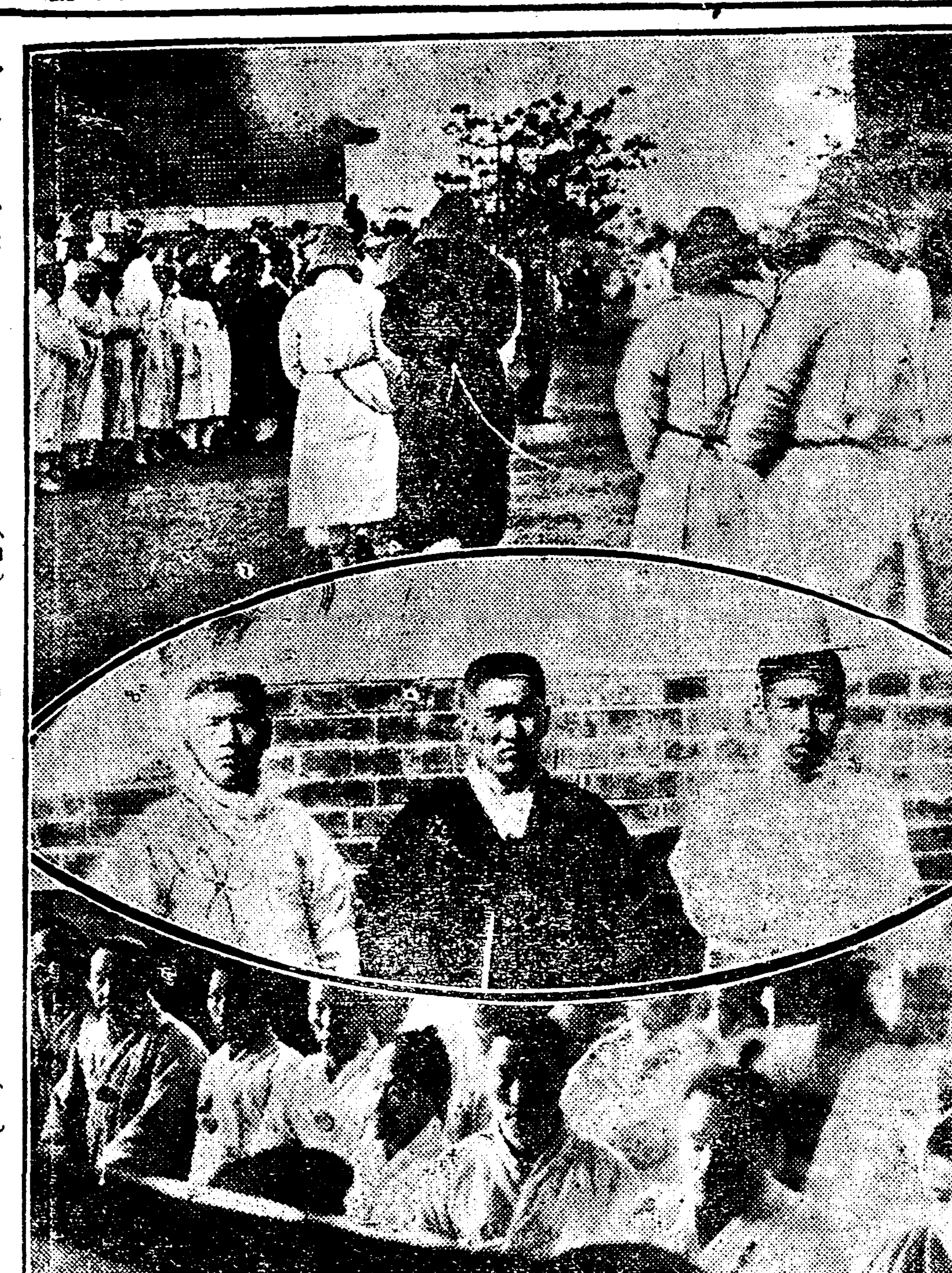

사진설명(上) 법정에들어가는피고일동 (中) 복역중의피고(우로부터洪淳喆、金東植、李棟欽) (下) 법정에서피고일동

前後八年동안 쥐도새도몰라

神出鬼沒한그活動

여러해만긴세월을활동하얏건만 경찰은그운동의눈치도못채어

이사건의 근거는긔미년부터생긴것인데 여러해동안을두고 사실이발각되지아니한리유는 이번사건의 관계자는 대부분이 대관박대(戴冠博帶)의 유림파이고 기타 농업하는 이들로 년령도이전부터 운동을하든 사람들과는 차이가만흘뿐아니라 원래그들은 …하는 저비들의일이라 그와가티면 해를계속하얏스나 그야말로쥐도새도모르게되엇스며 더욱이경찰당국자들 이이들학자나 유림은 순수히여인것으로 별로 파사도하지안코 미심스러히도 생각지안흔관계인바 여덟해동안이나되는사건은이번이처음이라더라

出獄된金重漢 東京出發歸國

박렬사건(朴烈事件)연루자 김중한(金重漢)은 동경공소원(東京控訴院)의판결로 즉시출옥을하게되엇섯는데 금번에 어머니의 병이위독하야 지난팔일에 출옥되어 십일에 동경을 출발하야 조선을향하엿다더라(동경던보)

百圓紙幣로 構成된鼠巢

◇此所謂쥐도적

백원짜리를물어다가 쥐구멍에도배장판해

일본계시통신당(堺市通町)택권히나( )의집에서는 작년팔월경에 현금오천원을 분실하엿는데 그사실이넘우도 이상스러움으로 소관경찰서에서는 오늘중요지음 그집런정(天井)속쥐구멍으로부터 쥐놈이종종 떨어지나려옴으로 찾경을하기위하야 련정을뜻고 그쥐구멍에는 작년에그집에서 잃어버린백원짜리지폐 오십매와 쥐집을짓고 쥐색기열마리가 그지폐를깔고잇는것을 발견하야 일년만에돈을차저게되엇다더라(사시던보)

新興青年同盟 創立紀念延期

시내견지동에잇는 신흥청년동맹(新興青年同盟)은 금십일일이 창립일주년 긔념일임으로 긔념식에대한여러가지 준비를하려하엿스나 그동맹에서는 작년사월부터 집회금지(集會禁止)를당하야 집행위원간담회 조차 개최치못하고잇슬뿐아니라 여러가지 사정으로 인하야 부득이무긔연긔(無期延期)하게되엇다는데 우선 집회해금에 노력중이라더라

바 이번재판에의하야 강증산의 해골이 어떠케될는지 매우흥미잇게관망하는중이라더라

安城事件 崔殷植氏도 가출옥중사면

안성사건(安城事件)의 수범으로 대정팔년경에 경성디방법원에서 십이년언도를바다 경성형무소(京城刑務所)에서 복역중이든 최은식(崔殷植)은 작년십이월에 가출옥이되엇섯는데 금번은사로 사면되엇고 공범자 세사람도 각각감형이되엇다더라(사진은 최은식씨)

確定申請中인 受益稅負擔率

부과구역은로면의오배 今年四月부터實施

경성부도시계획은국고비(國庫費)또는 일반부비(府費)로서는 도저히 완성할수업슴으로 이것을 도시계획으로 인하야 직접리익을 엇는디주에게 그일부분을 부담시키기로한 수익자부담세(受益者負擔稅)는 그동안경성부세무과(稅務課)에서 립안중에잇섯다함은 이미보도한바어니와 작금에 일으러서는 그것이 확정되어 일간 총독부의인가를 어든후 즉시래년도부터 실시하리라는데 지금그내뎡된과세률(課稅率)을 보면 도로의신설은공사비삼분의일, 도로의확축은공사비의사분의일, 로면개량(路面改良)은공사비의이분의일, 측구(側溝)는 공사비의 삼분의일, 대개이와가티내뎡하고 그중가장 큰문뎨라 할만한 도로를 신설할경우에는 량측로면폭(兩側路面幅)의오배넓이를 과세구역(課稅區域)으로하야 이것을다시 도로의한편(片側)을 등분(按分)하야 수익자 부담 … 도로에면(面)한디역을 데일, 데이, 데삼등디대로 구분한후 데일디대는 … 데이디대는 그이할오분, 데삼디대는 삼할오분으로 하얏다하며 또 도로의 확축은 길좌의삼배의디역으로 삼디대로하야 권긔도로신설에대한과세와가티과세하리라더라

○○黨事件連累 裴德秀氏被捉

룡산경찰의손에잡히어 종로서로넘기게되엇다

일시조선의사상운동계를 횡행하든 ○○당사건의 련루자로 그동안 전조선각경찰서에서 체포코자 엄탐중이던 정우회(正友會)원 배덕수(裴德秀)씨는 십일오전에 드디어 룡산서원에게 발견된바되야 즉시 구인되엇다는데 붉일내로 종로서에 호송되리라더라

明綱衣로싼 敎義洞棄兒

십일오전여덜시 삼십오분경에 시내돈의동 오십번디(市內敦義洞)윤석필(尹錫弼)의집대문안에 누구의소위인지 생후약 이개월쯤되어 보히는 어린아이 하나가 버려잇슴으로 즉시소관종로서에 고발하엿다는데 권긔 어린아이는 녀자용 명주검정두루마기에 싸혀잇서 어머노부든 지유복한집의 어린애 갓다는바 종로서에서는 목하범인을 엄탐중이라더라

革清黨도解體

십일림시대회에서결정 宣言書도作成發表

조선을 옹시기든 긔미년삼일운동이일어나든해에 민족뎍(民族的)사상단데로서 이세상에나온 후 지금으로부터사년전 즉일천구백이십사년에 사회진화(社會進化)법측에딸하 과거의민족뎍사상단데(民族的思想團體)를 사회주의뎍(社會主義的)사상단데로 방향전환(方向轉換)한후 래 오개성상동안에 여러가지로 지배계급의 압박도불구하고 노력하던 혁청당(革淸黨)에서는 거번에 집행위원회를열고 현하조선에잇서서 사상단데(思想團體)의역할에대하야 검토한결과 이제부터는 사상단데로서의 존재를 필요치안는다이정하고 해데하기위하야 예정과가티 이월십일 오후네시부터 그회관내에서 림시대회(臨時大會)가소집되엇는바 권태휘(權泰彙)씨 사회로 순서에딸하서 점명(點名)경과보고(經過報告)등을마친후 해데문뎨(解體問題)에 들어가서는 장시간동안긔멈하게 토의한결과 마츰내해데하기로 만장일치가결하고 즉석에서 집행위원회에서 긔초하여두엇던 해데선언(解體宣言)을 통과하고 오후칠시에 폐회하엿다는데 그해데선언서는 당국에 압수를당하고 다시추후로 고뎡발표 할터이라더라

水源地擴張費는 起債로計劃遂行?

국고보조가실현되지안흐면 財源出處는尚未定

경성부의 수도는 현시의급수능력으로는 겨우 칠십삼만립방척에 불과하야 녀름철에는 년중행사뎍으로 단수를하고 또는급수를제한하는 상태에잇섯는지가 벌서 오래전부터의 일이엇스나 경성부수도과에서는 겨우작년이야비로소 총경비 일백삼십구만원으로 … 능력이잇기로 계획하고 십오년도에 착수하야 성공하는때에는 하로에 일백이십오만 … 오만원으로 오년간을 계속하야 … 조를 요구하얏는바 재정의관계로거절을당하고 래년도에는 금년도 예산중의 잉여금 오만원으로 독도수원디 확장에 요할만한 용디와 그에대한 잡공사에 착수하리라함은 긔보도하얏거니와 국비보조 문뎨가 소화삼년도에도 실현 되지안는경우에는 긔채(起債)까지하야 확장계획을 수행하기로 하엿다하며 더욱이 래년도의수도사업으로는 권긔외에 배수관(配水管)이아직 배치되지아니한네곳에 배치하고 또약이십개처에 소화전(消火栓)을신설하리라더라

妓生실흔自働車 顚覆돼粉碎

두명은중상을밧어

지난팔일오후 다섯시경에 경북도립대구의원(慶北道立大邱醫院)

종명자

▲시내락원동(樂園洞)어떤 료리집에는 현재학교에 단이는 녀학생을 십여명이나 모라노코 그로파가 총지휘자가되어 대규모로 밀매음을하는데 ▲손님이들어오면 노파가「순」이라는것은 순종하라는말이요「놀」이라는것은 말을듯지말라는말이라고 ▲그뿐아니나 다만일을 벌려하야 놋사나으리에게는 무료로데공을한다고 ▲덕금나으리 들은기생에게는밀매음취례를 고특쓰고하면서하는 것은본데만데 ▲그것도그를것이 야기생은남을 감투시아니하냐가 화나는김에 취데나하지만은 ▲밤이슬을마저 가며 무슨네암새를 맛트러몰아 다니다가 불당소녀들의 따뜻한 품속이엇지 그립지안흘가

◇訂正 本紙第二千四百五號第二面에萬歲不起도無患者拒絕이라題下의記事中軍事負傷者京大雇員李德儀氏는人名의錯誤가되엿기로訂正함

正義府委員改選

사업을일층확장하고자 幹部總會의決定

최근모처에서온 정보에 의하면 중국반석현호란집창자(中國磐石縣呼蘭集廠子)에 근거를둔 정의부(正義府)중앙총부(中央總部)에서는 목뎍하는사업을 일층확장하기위하야 지난일월상순경에 동디에서 간부총회를 열고 위원장을 다음과가티개선하엿다더라

◇委員長

中央執行委員長金東三▲內務金元植▲軍務吳東振▲財務康濟衆▲教務高豁信▲生計金鐵▲外務金學奎

◇委員

尹秉奎▲玄益哲▲李奎東▲李光民

朝鮮佛教中興會發起

會趣旨書

그 歷史가三千年이나되고 教徒가五億이나된다는것보다도 大千世界에 眞露光이照耀되는廣大無量한 佛陀의 眞理로보아서 無常한 生死苦海에 輪廻하야 萬般苦痛을맛는億萬衆生을爲하사 親히萬苦를甘受하시며 涅槃彼岸에不滅의樂地를 發見하야주신 我聖師釋迦世尊의 偉大한事業으로보아서 世界的으로最大한宗教인것은 인의天下가共知하는바이다 그러나 近間朝鮮佛教界에는 幾個人의奸惡한妙計를有한者가 阿諂을偏成하야 正義의對한防禦網을삼아가지고 온갓雜弊를惹起하얏나니 그大畧을擧하면 幾個寺刹의不正頭領은 各其寺에서 上에阿諂을잘하고 下에壓迫的威儀를發見하며 羊頭狗肉의術이巧妙한者로 其黨內만의推薦에 依하야 住持의位를獲得하면 其寺刹은 其住持一人의所有인家庭되어온것이其中一이요 此等不正住持네는 各其寶刹의財産을 私腹의稱으로蕩盡한것이其二요 以上의理由로하야 非正義에灼熱한者로도 周圍가그러하니 不得已外觀上 自身의口腹만圖謀하는者然하게되어 僧侶로서의人格을忘失하게된것이其三이다 以上의影響이我朝鮮佛教界全般에波及이되니 朝鮮佛教의事業이不進하게된것이 其四요 公私에는不關하야 我佛教界는 腐敗하여가는시라 今에吾人은奮起하야 第一로我佛教의原精神을回復하고 惡弊를 … 敎理는衰滅이되고 敎綱은 … 된佛敎徒와 蹂躪을當한我僧侶네의恥辱을雪하기爲하야 朝鮮佛教中興會를發起하노니 覺醒한同志는 會合團結하야 步調를一히하자

綱領

一、奸惡한教役者를一掃廓淸하야 佛教의原精神을發揮하고 朝鮮佛教界의衰滅을改革하자

一、利慾的偏黨固守輩들의狹少한範圍內에서되어오든從來의選擧法을擴張하야愼重히多衆의公薦으로도합에따라 執權者의私腹을充하는敎務를聖師의遺業에專用하야其事業이速進되게하자

一、以上의改革과發展에努力하야 我佛敎徒로서의人格을完成하고또그責任을다ㅣ하자

佛紀二九五四年 昭和二年 二月二日

京城府笠井町二七二番地

朝鮮佛教中興會

發起人代表 金醉山 任海峰 李範大 李石雲

發起人 尹昌彥 金永琥 李相元 曹學乳

韓萬鎬 權泰錫 金尙昊 李東奎

安哲鎬 金元鍾

男婚 관복원삼 婚具物品廉價販賣

婚具物品과萬種雜貨都散賣

甲紗 官服 法丹 元衫 虎毯

京城鍾路二丁目百番地(四街里) 婚具物品專門 永興德商店 鄭昌淳

地方은代金引換함

全鮮擲柶大會

時日 丁卯二月十二日(陰正月十一日午後六時)

場所 食道園

會費 三圓五十錢

會員正數一百名(定員超過時는謝絕)

技術優秀者參加紀念

十八金時計 一個 / 銀盃 一個 / 掛鍾 一個 / 洋傘 一個 / 目覺鐘 一個 / 洋襪 一打 / 手巾 一打

社交協會

參加證販賣店 京城府鍾路一信鍾堂時計舖、漢英公司 鍾路二和信商會、世昌洋襪店 東亞婦人商會、南大門通一食道園

南大門商業學校 生徒募集

第一學年 約七十名

試驗期日 三月二十九、三十日

出願期日 三月二十八日迄

詳細本校問議 黃金町(本)二一七六三

進明女子高等普通學校 生徒募集 京城府昌成洞

一、募集定員 第一學年約百五十名

一、試驗期日 三月三、四、五日

朝鮮劇場 京城府仁寺洞 電話光化門二〇五〇番

好職 三圓 豊國總本店

指環 『부라지나』製品 光彩와美術을兼有한 絕對不變色保證

男子用 女子用 各壹圓五拾錢 京城府諫洞七十五番地 大山商會

自宅職業 受道具貸與함熟練하면收入多大 詳細說明見本進呈◎特約店募集 大阪九條中通四 電話西二一七七 友榮商會

유모 京城黃金町二ノ一一 新興材木店

廣告

사진설명(上) 법정에들어가는피고일동 (中) 보석중의피고(우로부터洪淳誌、金炳鎬、李琪鉉) (下) 법정에서피고일동

가뎡…부인

가뎡평론 음력설의 여러가지이야기

朗山人

△우리는남보다닭으게 설을 동식이나 쇠게되는 까닭으로구 차한살림에 더욱히 끈난한것갓습니다. 양력설에는 양력설을 쇠아야하고 음력설에는 음력설을 쇠아야하는까닭으로도 가난한사람의 제사만흔것과가티 매우귀치아니한뎜도업지아니합니다

△이러한뎜으로 보아서 설을 하나폐지하엿스면 조흘가하는 의견이 만히잇습니다 마치부모량위제사를 가난한 큰아들이 혼자뫼시다가 그것을 갈러가지고 그아우와 한번식제사를모시게된다면 형된사람은 그집이얼마옴 가비워질것입니다 그와가티 설도하나를 감하얏스면조흘가하는것입니다 그러나 우리가 양력설을 버릴수는업고 또그러타고해서 음력설을 진면히버리기도 어렵습니다 경성에잇서서의근래의 경향을보면 도로혀음력설을 멋해젼보담도 더숭상하는것갓습니다

△우리가 그원인을 생각하야볼때에 사람의 미묘한심리를발견할수잇는줄도 생각합니다 양력설은 일본사람의설이고 음력설은 조선사람의설이라하는생각이 조선사람의 머리를지배하는것갓습니다 양력설에는 여괴커괴에 일본국긔가 만히쏫치게된다는것이 이러한 감상을더한층 조선사람의 가슴속에깁게색여주는것갓습니다 음력설을 더숭상하여간다는것은 시대의 진보상으로보면 도로혀 뒤로를려나아가는 반동뎍경험이라고할수잇지마는 조선사람들이자긔를 내세우겟다는 뎜으로도보아서는 확실히 진보뎍현상이라고볼수잇는것입니다

△리론은 엇더턴지 음력설이 우리에게 아족세력을 가지고잇는것만은 사실노 보지아니할수업습니다 거괴될하서 음력설을당하야 여러가지 희비극(喜悲劇)도잇습니다그만한이야기가운데 여괴서는 한가지만소개하겟습니다 황해도 황주사는김녕택이라는이는 한고을사는문영렬이라는 이에게 수년전에돈을얼마취해 주엇는데 그것이지금와서는 본전과 리자합하야 팔십여원이 되게되엇습니다 그때서 지난음력설을 림박하야그돈을바드러갓섯습니다

△가서본즉 그빗쟁이의 생활이 넘우도참혹해서 참아볼수업기때문에 그는빗은밧기는 새로히 솜옷한벌을시어주고 왓다고합니다 우리가이러한사실을 볼때에 빗바드러온사람의 마음을움직이게하도록 참혹한생활을하는빗쟁이의처디에 동정하지아니할수업습니다 그러나 그빗쟁이는 그러한후 한사람만만날수가잇겟습니까? 그솜옷이 엘어지기전에 어서어서 따뜻한봄철이와서 그빗쟁이가 몸이라도좀편하게지내스면……하고빌뿐입니다

녀성단톄가 탄생하려면(二)

먼저녀성에게대한 남성의각성이필요

劉英俊

한단톄를모흔데는 여러가지 필요한조건이만흐나 그중에그다지 크게부르지 아니하면서도매우 필요한것은경제이다 가령엇던단톄든지 다섯권의 회비라도가지고 오라는데는 가고는십지마는 가지못하는것을 나는직접으로도 만히보앗다 이밧면에는녀자된자는 거반다큰고통을밧고잇는것이다 가뎡에일반흔 녀성은얼골에혈색조차업서지도록눈코뜰새업시 일생동안을 그날、날의일을 반복함으로 세월을보내는것이다 아마이것은 소수의직업부인을제한외에는대개그러할터이다 그외에는 독신으보직업을일삼는녀성들은얼마큼호사자이며 녀성단톄치고 아니참가하라는사람이업다이러케도필요히 사용되는고노 그개개의일은 정실히못될것은 사실이요몃해만계속하면 심지어 병까지나는일도잇고또는그집을주관하는일이만흔고로 국도로 경제의을 구하는녀성이되고만다 이보(兩得的)녀성이되어안식의평안경제상에에서 애원하는 고수덕지되는일도잇스며 결국 남성의립을놋기고 필경에는 락심까말미아마 경제의경긔(景氣)가호는 녀성단톄나 남성단톄도그수가 만하지며 경제의경긔가 악화될사록 남자나녀자의단톄수가 적어진다 고중에도적극뎍 운동에노력하는 녀성도잇서 이런시긔에 몰간섭하고침점그단톄의발뎐을도모하는것도잇지만은 대개는경제의 영향을만히밧고 잇는것갓다(사상이부패한 개인주의자는 여괴서케하고넘어지만 이상과가티 적어도조선인을 목표로하는 엇더한단테이든지 반드시녀성의 의향도들어볼 의무가잇다 뎡허노코녀성은 남성이 지배한다든지 녀성은남성에게 복종하는 마옴이잇서 남성의의향이면 무조건하고들어준다든지 이런망상을 버려야 이후조선도 남녀아울는조선인의 조선이될것이다 딸아서녀성단톄자신이 출생하는 것보다도 남성단톄자신이 각성할필요도잇다 물론녀성은 녀성노릇의단톄가잇는것이 조흘것이다 그러나 사회의디위와 기타로보아서는 아직얼마는 남성의노력이절대로 필요하다고한다 웃흐로남성외충고가 잇는것이 엇더한동긔와 모순된뎜이잇서 우리에게왓는지 스스로 살필일이다 (끗)

멍텅구리 사회사업 (39)

동부인조건

(一) 영문도모르고 들어오는멍텅 (二) 옥매에게 암상을밧고 (三) 달어나는 치마꽁문이를잡나가 (四) 핀잔맛고 잣바커

各女學校 입학절차(九)

梨花女子專門

一、모집인원

豫科 {文科 五十名 / 音樂科 十五名}

一學年 {文科 / 音樂科} 各若干名

二、입학자자격

(1)예과

(가)수업년한사년의고등녀학교또는녀자고등보통학교를졸업한자

(나)전문학교입학자검정규뎡에의한검정합격자

(다)조선총독으로부터일반전문학교입학에관하야수업년한사년의고등녀학교또는녀자고등보통학교졸업자와동등이상의학력이 잇는것으로 지뎡한학교졸업자

(라)(가)와(나)의 학교를 금년삼월에 졸업할희망이 잇는자는 그학교교장의 졸업소견서(所見書)를첨부하야제출할것

(2)녜일학년

(가)농교각과의예과를수업한자

(나)수업년한 오년의 고등녀학교또는 녀자고등보통학교를졸업한자

(3)별과

(가)년령 만십칠세이상의 녀자로 구조선교육령에의한 녀자고등보통학교 졸업자 또는학교상으로부터 이와동등 이상의학력이 잇는것으로 인정하는자

(나)시험검정은예과(라)에정함

(4)무시험검정

(가)전항시험검정 예과(가)(다)의 자격자로서 그학교에계속하야이녀이상재학하고 졸업권한년이나 졸업당시의성적순서가권반생도의십분일이내에드는자로그학교장의 추천이잇서 동교각과파장이 상당하다고 인정하는자

(나)전항 시험검정예과 (가)와(다)의학교를 금년삼월에 졸업할자로 졸업권 학년의재학석차가 전반생도의 십분지일이내를 점령할희망이 잇는자

三、시험과목급정도

(1)예과는 녀자고등보통 학교졸업정도에의하야영어、일어、한문、력사、수학、음악(음악은음악과수험자에한함)

(2)일학년은오년제고등녀학교나 또는 녀자고등보통학교졸업정도에 의지하야 영어、일어、한문、력사、수학、음악(음악은음악과수험자에한함)

四、입학원서수부긔간

이월이십이일부터 삼월이십구일까지요 무시험 검정지원자는삼월이십오일까지

五、입학출원수속의개요

(1)입학지원자는입학원서에리력서、졸업증명서、학업증명서호적등본、입학검정료를 첨부하야 제출할것

(2)전문학교입학자검정시험에합격한자는 졸업증명서급 학업증명서를 대신하야 합격증명서를 제출할것

(3)삼월발부까지각학교를졸업할희망이잇는자는 동교장의증명서를 첨부제출할것

(4)입학원서를수리하면즉시수험표를 송부할터이고로 수험표송부는삼전우표를첨부하일

(5)입학검정료는이원

(6)신톄검사는삼월삼십일、삼십일일량일간행함

한글

김보옥(金寶玉)(三)

보옥은 이범을듯고 퍽질거워서 그두사람을딸어 촌장을보러갑니다

이두사람은 본래 친형케로서 그마을촌장의 아들이엇읍니다 그들이먼저안으로 들어가더니 조금잇다가 그들의아버지되는 촌장이나와서 보옥을것무게맛어서방으로들어간뒤에 곳새옷을내다닙히고 커틔방을차려오며 몰은것을지 나치도록 친절하게대접함으로 보옥은놀이어 미안하게생각하엿읍니다

이같이몃날을지나서 촌장은보옥에게자긔의딸정임이와 혼인하기를권하엿읍니다 보옥은커음은얼마、양하엿으나 맛힘내허락하여 촌장의더릴사위가되엿읍니다

이로붙어보옥은 양수간의의가두렁고장인창모가곰즉이우대를하여 먹는것이나 닙는것이나쓰는것이조금도부족한것이업고 손가락하나곰짝이지않고 낮마다좋는방안에 아리따운새안해와웃고 이야기할따름입니다 그때자는 참으로예항케부러울것이업엇읍니다

이러저럭 석달이지낫는데 그장인의후대는 날이갈스록더놉아갑니다 그러나보옥은 어찌된까닭인지 자갸도모르게 그장인의후대하는것이 어느구석엔시조금의심스러운첨이잇음을깨닫게되엿읍니다 그의웃는얼골도따뜻한말소리에는 그깊고깊은만속에 두수날카로운 칼날이 파묻혀잇다고 늣기어집니다그리하여 그장인의대접이놉아갈스록 보옥의의심은크어집니다 눈을붙우뜨고 귀를기우려 크고적은일을 차근차근히살피기를비롯햇읍니다 집안식구들이 무어인지숙덕공론하다가 자갸를보면 뚝끊고딴청을부려 너털웃음을웃고 얼토당토않은말을 붉이는것을 볼때에는 의심의구름이더욱더욱퍼져집니다 또어느날은 어머로놓려갓다가 돌아와서 방안에한발을들여놓을때에 정임은알에人복에베개우에엎드렷다가깜작놀다 흩흩어진머리를손으로가다듬으면서 닐어납니다 그런데 두눈에는눈물이고이고소매와 귀구리섶은 눈물이흥삑젓엇읍니다 이것을 본보옥은 갑작이 가슴이 나려앉고머리끝이내뽑이엿읍니다 한참은물끄럼이바라만보다가 다시마음을갈아앉히고 알에人목에앉어서 정임에게 우는까닭을물엇읍니다 그러나정임은입을다물고 도모지말하지않습니다 보옥은 마음이퍽괴로워서 맛난유식이 소태같이쓰고 따뜻한옷이 가시같이따가워집니다 이뒤로는 그장인의대접하는범은 정컨뉻아가서 날마다술과고기가떠나지아니하고 몃날만큼 비단옷을갈아닙이는데 그렬스록정임의올음은늘어갑니다 보옥은 꿈속에서노는것같어서 암반이리생각하고커리생각하여도 그곡절을알어낼길이없읍니다 그러나 그장인이어떠한모진마음을품고잇음은 틀림없나고생각하였읍니다

無產階級詩論(六)

鄭順貞 譯

그런데 맑스主義가루시아에設備와九式에依하야 또는 그나들어오지안핫슬때에도 이러한다에對한 된階級의思考에依詩는 支配階級의詩다고解釋한하야詩는것는 그것은現에사람이잇섯다 支配階級即有產 잇서서 必然일것이다 階級의 모리들은 活의氣分과 헸든 抒情詩가 特徵으하고잇는 [illegible]的 經濟的散文的 閑暇로부터 離해잇는것은 田園으로부 點點分離하는야 實際의支配的 大地 的階級에對하야서만 可能한것 엇다 商業社會로부터는 利潤과競爭과에耽溺하고 이에沒頭함으로서 그當時發展한색르조아階級 지라도 이와가튼 典雅感覺을 滋味하기가어려웟다 이에더해들어은 색르조아階級은 비당더 都市的의 階級인까닭에 田園의 支配者인大地主와가티 그와가티 深奧히 自然을 理解하며 그만치美를感受하기는 不可能한것이다 그리고 이러한詩는 實際에잇서서 그當時에벌서 凋落해지기始作햇지만 그러치만스스로 歷史的舞臺를 떠나라고는아니하고 그우에더욱 색리깁게 그들의利益을 擁護하라는 大地主階級을爲하야 勸誘되기(힘)이아니면 안되엇섯나하고解釋하는것은 그리困難한問題는아니다

貴族의詩는 情調의엇던一般性에依하야 支配階級의代表者들을 特托할뿐만아니라 그들은同時에 其他의社會와 直接相對를힘쓰고 이리하야서 그들의詩의 相關關係를더욱더욱굿게하는것이다 이事實은 그自身에依하야 닥은社會階級의압헤 그들의精神的優越의意識과 이것을繼承한結果로서의特權的地位에잇는 權利를 强固하게되엇다

『우리들은 얼마나美的이며얼마나崇高한 存在인가? 얼마나感受性이 豊富하고 아름다운靈魂의 所有者이랴?얼마나거룩한 敎養이잇는우리들이랴?』하는 이一句의表現을보라!이點으로서 이러한敎化를너욱明白히말하자면 그들의根本的基礎 卽物質的의富와 支配的地位와를 確實히一致하고防護하라는 努力이생기는것이다 階級社會에잇서서는 詩도또한 階級社會以外의아무것도아니다

◇武道館進級式 시내원동(苑洞)에잇는조선무도관(朝鮮武道館)에서는 그동안 래년에의하야 유도(柔道)와검도(劍道)의강연을개최하야왓는바 이에참가한인원도 작년보다만코또한 개근자(皆勤者)가 만하성적이양호하얏섯는데이제그강연을마치고 과거십일 하오칠시반에 [illegible]과 진급증(進級證)수여식(授與式)을 거행하얏다하며그중집상은(金相殷)남영희(南榮熙)량씨는 최우등성적으로은메달과상품을바덧다더라

大地巡禮

金海剛

一

눈을감이들어大地를굽어보니
괴상하다 陳列된 허수아비
들은
웨그리 보기에
눈물이 사나우냐?
썩어가는 문둥病患者와가티
상파닥은 완연한
斷末魔로구나

二

여괴는 어듸냐? 都市냐?
紅燈밑에 번득이는
커 얼골는──
피를마시는 독갑이떼의
亂舞場이로구나!
배앗는 입김엔
웨? 쉬리가 치엇느냐?

三

커것은 무엇?
놉히소슨 검정굴둑──
파리한 얼골들의
기름을 짜먹는
귀신이로구나!흉한검정귀신
배앗는 연긔엔
뭇원한이 엉키우지안햇냐?

四

또커것은 무엇?
놉흔 벽돌담──
해人빗도 못쐬는
힌 얼골들아
네 팔목에선 무슨쇠人내냐
?
오─가슴에 손을대고
머리를 굽이는뜻은……?

五

또 커건무엇?
요란한소리──
무엇을 찻느냐?
커 고릿한냄새──
너희들 눈人갈은
웨 그리붉으냐?
오─너희들은
사람잡는 白丁들이로구나

六

또 커건무엇?
보기엔
거룩한十字架──
커기엔 눈물을팔어
무리를 愚弄하는자들──
그러나 天堂을팔어
케발인가십다만……!
오─너희들은 한얼겁 더씬
人形들이로구나!

七

이젠 都市를 다 지낫나…
?
오─여긴 어데냐?
貧民窟──
웨 커리 눈알들만
독 붉어젓노?
일해주는 강아지처럼
다─죽어가는고나!
오─너희들은
색만남은骸骨이냐?

八

都市의뒤는 보기실타
들로가자──
오─여괴는 숙이좀
독!터지는구나!
코에 배여올으는 흙의냄새
번뜩커드는 빗나는쌍이──
오─여괴는
참으로 거룩하고나!

九

산들! 여괴도 조흔곳
精神이 번쩍 드는구나!
새소리 물소리 해맑한바람
산人비탈에 울긋이는
봄은몸둥이──
오─여괴도 참말거룩하고나

十

그러나 가만잇자이게웬일?
커 地獄의미텐
종이 먹어들어오지안나?
오─여괴 또 커괴
浮萍까지 낫구나?!
그러면 여괴도썩어가는가?

十一

쓸어커가는집에
파리한 얼골들──
검정손아귀에 쥐인
커목줄기──
배앗는건 무어냐?
붉은 피人덩이──
오─여괴도 이러케
破滅하여가는가?

十二

아─大地의 상파닥이
웨、이모양인가?
大는 이며듸?
臨終하려는가?
오─오고야 말지로다
사호나온 비 바람──
오─터지고야 말지로다
地心의 불人길──
(해커므는뒤뎍에)──

今日小說休載

오듸라 十一·十二日 放送

十一日順序
一、午後七時 唱歌童謠 江藤リ子
二、同七時廿分 朝鮮歌詞 朝鮮券番 徐珊瑚珠 金素姬
三、同七時四十分 山田流箏曲 吉岡芳園 伊藤葉園
四、同八時十分 피아노獨奏 朴慶浩
五、同八時二十分 浪花節

十二日順序
一、午後七時 童謠 鄭順哲
二、午後七時十五分 콕스트롯
三、同七時三十分 西道雜歌 漢城券番 表蓮月 金玉葉
四、同七時五十分 放送舞臺劇 金曜會員
五、同八時二十分 薩摩琵琶 藤井瀧水

新刊紹介

◇別乾坤 二月號目次大衆!!名物男名物女新春大會、京城各校名物先生飜相評、프로文士諧演、九態朝鮮三大新聞의經營苦心談、내가처收入밧는 이약이、새로實行하는일、刺身鬼、阿片魔窟大探査記、谷商店陳列窓裝飾品評、大京城畫暗行評、女校聯合바사會九期、海外에다녀온女流人物評判記、女流名士家庭問題合評會記事、넓고結婚前과結婚後은파리諷刺記、其他文藝數種

◇天氣豫報 曇一時晴

◇溫度 十一日 正午 二六、二 最低 三、四
◇比較 十日
日出前七時二七 晝間十時四〇
日入後六時〇七 夜間一三時二〇

●一見卽座에所用되는! 願屆申請契約書式大鑑 (最新刊) 中央法政學會編

◆諸願屆書와申請書等의書法을아지못하면不意의失敗를當하는일이만라◆本書는府郡面所警察署登記所裁判所稅務署特許局內務省其外모든諸官衙公署에提出하는願屆申請의書式數百種을網羅하고◆一一히丁寧親切히注意書外지添付하엿는故로代書人에게委賴할必要도업고아모리어려운書類일지라도곳쓰게되는大寶典이다。

◘代書人不要 ▲本書一册만잇스면諸願書와▲申請書는누구든지容易히得書함

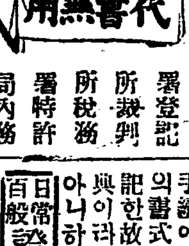

(內容)▲戶籍上의諸願屆▲民法上의諸願屆▲土地에關한願屆▲各種登記申請▲稅金에關한願屆▲兵事上의手續▲特許의▲手續營業上의諸願屆▲警察署의諸願屆▲其他畜産送信年金恩給等의手續에至하기外지모든願屆申請의書式數百項을一一說明付로解記한故로一見卽座에所用되는實典이라또附錄으로는他人에게속지아니하는

日常百般 證文과契約의書法

을添附한故로金錢의貸借로土地建物의貸借賣買、營業上의證文契約其他一切의證文과契約書도正書할수잇슴으로專門家에게委賴할必要도업다

◆四六判最新形金文字入頗美本◆定價를인바發賣記念으로新聞名記入注文者先着一千名限하이

大特價 金二圓五十錢

◆前金注文送料不要◆代金引換은藥書로申請하시면三十錢增直送

●發行所 東京市銀座西紺屋町六番地 振替口座東京二七三二七番 中央書院

木浦竹洞二三二(木浦驛前) 宿屋營業 朝日旅館 主 曹銃煥 電話七二〇番

京城府(龍山)元町 大陸고무工業株式會社 社長 李夏榮 電話龍山長參四番 振替京城壹壹貳八壹番

我고무鮮靴界元祖 大陸고무 2338

京城鍾路(裁判所前) 大陸고무工業株式會社總販賣部 電話光化門七六五番◆振替京城七貳參參番

京城府南大門通四丁目七三番地(南大門市場越便) 大陸고무工業株式會社總販賣部支店

取次 電話本局二一一三番振替京城三七七五番

●陽川許氏族譜發行(陰曆三月印刷始役)

各派譜單方今校正編輯即速送單無至見漏

京城樂園洞一三二之二 陽川許氏大同修譜宗約所

預金利息改定

一、當座預金 日步六厘以下
一、特別又는小口當座預金 日步壹錢參厘以下
一、通知預金 日步壹錢六厘以下
右昭和二年二月十五日부터實施
昭和二年二月十一日
株式會社朝鮮商業銀行
株式會社漢城銀行
株式會社韓一銀行
株式會社海東銀行

預金利息改定

一、當座預金 日步六厘以下
一、特別又는小口當座預金 日步壹錢貳厘以下
一、通知預金 日步壹錢四厘以下
右昭和二年二月十五日부터實施
昭和二年二月十一日
朝鮮銀行
朝鮮殖産銀行
株式會社第一銀行京城支店
株式會社安田銀行京城支店
株式會社山口銀行京城支店
株式會社十八銀行京城支店

貞信女學校 生徒募集

募集人員 一學年六十名 二三四學年各若干名
願書提出 四月二日까지 試驗日時 四月四、五日午前九時부터
詳細事에은本校로照會(要二錢返信料)
京城蓮池洞一三六 (電光一一六一)

果樹苗木 落葉松種 定價表進呈 高麗農園 咸北城津郡 振替京城一四五〇三番

酒와담배美食의毒으로 늘나을早發老衰病의 動脈硬化症으로 中風증괴와腦

▽차지면血壓이넘허저서危險

듯기도놀라울腦溢血과老衰早老의原因으로되는動脈硬化症이라는血管이硬變하야가는病에罹하면第一血液循環이조치안코血壓이百五十미리부터百九十乃至二百三十外지病的으로亢進하야서五臟六腑도弱하야저서步行疲勞、울넝증、숨찬증、手足이冷하야頭部에出血하야間或은手足에水腫이되며커린증이잇고眼의水晶體가硬化하야老視眼이되며또는第一危險한것은腦動脈이硬化하고、이것은耳聾症이나고肩臂痛이잇서便通이적고上氣하기쉽고그리하야목에서머리外지경기

非過度한사람、心身疲勞한사람、肉食美食한사람、煙草病、糖尿病者、慢性腎臟病者、肥胖病、中風血統者와體質者等이多數를가지고잇고輕하다할지라도如何한病狀이한아라도現出하면一時라도速하게治療와豫防을講究하야大事에이르지아니하야스스로身體를保護하지아니하면後悔하여도쓸데업는것이오茲에新發明한海歸來는獨人쎄라ー트氏구ー루도아氏兩生이잇고、海草中에서發見한元素를基礎로하야調製한거신데海歸來를服用하면반드시올만한動脈硬化症中風、中氣、오

며머리가무죽하고頭痛이나며따러서괴롭게지내며벼벼로眩暈가나며、이와갓흔前兆가繼續하야도治療도하지아니하고放置하면卒然히腦溢血을이르키여頓死하는일이만코또는中風症이되어서半身不遂의슬픈일을當하며그리하야는夜間에小便의回數가만허지고또記憶이조치못하며感情이昂奮하야細少한일에도성을내며소리를지르며뉘우치기도하며不眠症도이르키며또性慾과精力도衰하는原因은主로平素飲酒하는사람、오랜梅毒이잇는사람、男子

海歸來 外지라도主治하며、또한아는神經系統에達하야神經衰弱腦充血을낫게하며持續服藥하드래도思할副作用이全혀업는故로老人에對하야가장完全한豫防藥이며治療藥이며、旣히海外外지에서도高評을受하엿스며代藥價는二百八十錠入二圓六十錢、四百錠入四圓、九百四十錠入六圓、千八百錠入十一圓、郵便爲替또는振替에는註文送料十二錢代金引換小包希望者는送料三十錢切手에는必히前納을

東京市本鄕區菊坂町五二 日本總發賣元 河合洋行 電話小石川五一一二 振替東京四六一八二

◎全國에信用잇는藥店에有함 (海三)

京城府南大門通五丁目四番地 河合洋行京城支店 電話本局長二五六七番 振替京城四六七番

京城府社稷洞二一七番地 代電話 竹內洋行藥品部 光化門一五八番 振替京城七九番

釜山府西町四丁目五六 河合洋行南鮮支店 主任 手島文士

京城府壽松洞(鍾路尋常小學校後側)

胃腸、氣管支、肋膜、肺臟、心臟、腎臟及神經病科 專門

李甲秀內科醫院

獨逸醫學博士 李甲秀 電話(光化門)一四二四番 自宅電話(光化門)一九九〇番

(注意) 學生及一般勞働者에게는半額의參察料를要함

光氏

韓萬鎬 安哲鎬 金元鍾 李東奎

日本上旬貿易 入超千百四十四萬圓

(東京電) 大藏省發表二月上旬貿易額은輸出四千四百三十萬四千圓輸入五千五百七十五萬三千圓으로入超一千百四十四萬九千圓이더라

十三港別狀況

(東京十日發) 二月上旬十三港外國貿易概算은左와如하더라 (單位千圓 △은出超)

	輸出	輸入	出入超
橫濱	一四、七四五	三一、三六二	△一六、六一七
神戶	一七、五〇五	二七、一九八	九、六九三
大阪	九、六四四	七、五〇七	△二、〇四七
長崎	三〇一	六三六	三三五
門司	八一五	二、六六二	一、八四七
函館	二一七	六五	△一三二
名古屋	一、二一七	一、八九九	六七八
四日市	一〇〇	二、〇七七	一、九七七
淸水港	—	一〇〇	一〇〇
鹿兒島	—	二六一	二六一
小樽	四四八	四四九	一
若松	二九五	五二四	二二九
下關	一三	二二	八
計	四四、三〇四	五五、七五三	一一、四四九

尙且一月以後累計는左와如하더라

一六八、〇四九 二九八、〇五一 一二九、〇〇二

京城貿易 輸出減輸入增

一月中京城稅關文署取扱에係한對外輸出入貿易은輸出二萬六千三百七十七圓輸入六十萬九千六百七十圓으로此를前年同期에比하면

本年一月 前年同期 增減(△)
輸出 二六、三七七 八六、五六四 △六〇、一八七
輸入 六〇九、六七〇 四五〇、一三六 一五九、五三四
計 六三六、〇四七 五三六、七〇〇 九九、三四七

인바輸出에는牛皮八千七百五十圓輸入에는米二萬九千七百三十圓粟二十五萬七千八百八十八圓菓子四千四百二十四圓等이그重要한者이며又移入貿易中의主要한者는砂糖六千百九十一圓酒類一萬二千四百九十五圓織物八十三萬八千九百三十圓으로前年度보다十萬五千八百六十四圓의增加이더라

金剛電鐵總會

金剛山電鐵臨時株主總會는十日午後一時半 丸之內同社出張所에서開會하고增資에伴한定款變更을附議決定하엿더라

全南線 買收問題

(東京電) 朝鮮事業公債法案이議會를通過하면朝鮮鐵道會社의慶南慶東全南三線百六十哩가强制的으로買收되는바三線中全南線二十二哩는同社線中營業成績이最히良好하야同線을將來南原外지延長할時는五分의利廻가確實함으로同社는同線을내노치

現代自殺再論 (二)

◇米쓰안젤쓰에서 韓稚振

나는우리의生活은 모다僥幸樂觀이되어 自殺하지아니한다는的으로본다 僥幸은압일이 엇더케될것을 分明히알수업는것을뜻함이다 또한내가힘쓰면 지금의環境과 다른環境은變遷해노흘수잇다는 希望을뜻함이다 金君이『自殺이란것은 大槪가그前途를 넘우잘알기때문에即前途의無望을넘우나明察하는外닭에일어나는것』이라하엿스니 이것이정말事實인가 그러면君은過去의 自殺者를가르켜그들各各의過去 現在 未來를『넘우잘안』全知全能者들로 됐다는가 自殺者가그들의處地에서 넘우잘알앗다하면自殺者는 넘우잘알앗스나 안코(알)잘알앗드면 自殺하지아니하엿겟다고할가 그리고(넘우)알앗슬理解이되어自殺하고 (알)알면

露亞銀行支店 拂戾開始

(哈爾賓十日發) 淸算中이든當地露亞銀行支店은預金拂戾를開始하엿다 또한二十一月부터百圓을限度로써各種爲替外貨預金의拂戾를하기로되엿더라

아니하라고하는데萬一總督府에서억지로買收할意向이잇스면私鐵保護의意味와右損失에相當한他線路買收를要求할터이라더라

朝鮮鐵道 擴張計劃

(東京電) 朝鮮鐵道擴張計劃은昭和二年度以後十二年間에完成할것인데此總額은三億二千萬圓으로一年에千九百萬圓乃至三千萬圓을要하며建設費總額二億五千百五十七萬一千圓改良費總額三千八百四十二萬八千餘圓인바新線延長은八百六十哩라더라

朝鮮輸入材 日本同樣課稅

從來朝鮮에서는木材類의外國으로부터輸入品에對하야는特殊의高價品을除하고는大正九年法律第五十三號關稅法, 關稅定率法保稅倉庫法及假置場法等의朝鮮에對한特例에關한件에依하야無稅이엇스나最近外國材(主로米國加奈陀)로부터의輸入을增加함에鑑하엿슴으로左記木材에對하야는日本同樣으로輸入稅를課하기로決하고最近閣議에서承認되엇는데그樹種은松, 杉, 樅等에對하야는

(가)厚六十五米突을超過치안는者는每立方米突에三圓十錢
(나)厚百五十米突을超過치안는者는每立方米突에一圓九十五錢
其他의木材는厚百五十米突을超過치안는者는從價의一分

物價指數調査 大藏省에서着手

日本에서物價指數를發表한中에比較的信賴할에足한것은홀로日本銀行의都賣物價에限定되엇는데此도다만對內的物價、趨勢를知할에不過하다그런데日本의物價가對外的으로即英米諸國에比하야高低를比準하야보기는容易하지못하다如斯히對外的으로正確한物價指數를알수업슴은日本의經濟現象을英米그것과比較하야觀察함에多大한不便이잇다例컨대金利와如한것은英蘭銀行의五分, 紐育準備銀行의三分五厘에對하야日本銀行의金利가現在年六分五厘七毛이다此를日本의物價로推算하야果然過히高率인지안닌지는銀速히判斷하기어려운事情에잇는바이다此는大體의經濟現象의基本이되는正確한物價指數가업는外닭이다그럼으로大藏省當局은벌서부터日本金價物價指數를確立하야그것에依하야日本物價指數를

國際 的으로알必要가잇다

하야震災前에關稅其他數字計量을除하고余혀日本에서生產한原價며 5의物品을英米에輸出하고或은英米市場에서販賣되는物品으로日本의그것과同種의것의價格을調査하야純分比價 도엇將한所謂金價物價指數는調查에着手하얏다는바不幸히震災로因하야此等調査資料를燒失하엿슴으로그後大藏當局으로서도問調査를하、아혓는데最近金輸出解禁問題는一時的이라하더래도如何間物價問題와景氣不景氣問題等이小안不便이織出함으로日本으로서는如何히하든지此際에金價物價指數를調査할必要가잇다는議가大藏當局間에起하얏슴으로同省은不遠間此의調査方法에關한方針을考究하리라더라 (東京電)

殖銀株主總會 配當九分据置

殖銀에서는二月二十五日午前十時부터同行樓上에서第十七回株主總會를開催하고左의諸件을附議하리라고

一、第十七期營業報告書、貸借對照表、財產目錄及損益計算承認의件
一、第十七期利益分配案議決의件

◇利益金分配案은如左하더라

一、當期總益金 一千五百三十七萬五千三百三十圓
一、當期總損金 一千四百十七萬二千九百十九圓
◇差引
當期純益金 一百二十萬四百三十一圓
前期繰越金 五十一萬三千六十四圓
計 一百七十一萬三千四百九十六圓

分配計算은大體如左
缺損補塡準備金 三十二萬圓
配當平均準備金 八萬圓
舊株配當金(政府持株를除한殘餘株에對한年九分) 四十三萬五千一百五十四圓
新株配當金(年九分) 二十二萬五千圓
役員賞與金及交際費 六萬三千圓
後期繰越金 五十四萬三百四十二圓

滅失兌換券 整理問題多端

滅失兌換券整理에關한法律案은近日議會에提案될터인데內容은日本銀行으로하여금 用株式에

例하

아말하면 行路人이 흔히柄糧을 갓작이배암으로보고 놀라는것과가트니萬一그사람이그柄糧이배암이아니고 柄糧으로는仔細히알앗드면 當初에놀라지안니할것이다 놀라는것은 그의根本意가아니다 이와가티自殺者가 自殺하는것은本意가아니요 生의僥幸을헛되이바란것이다 이것이自殺者의近視를發表함이다 그러나압길을分明히모르고 自殺하게된것도自殺은現生活의維持보다 나흔리라는 生의希望의產物이다그는죽으면서도 압길을바란模樣이다

이러

케自殺하기外지 死後에지금보다 더조흔希望을두엇기때문에 自殺을實行하는것이다 그러나그希望은 이제발한行人이 柄糧을가지고 배암으로헛되히안것과가튼 自殺에둔希望이다 이럼으로自殺者가헛되히나마 將來를希望하는것이

新實이요 그希望한이만큼은그의自殺이『넘우알아』서된것이아니라 넘우몰라서보다더 잘살아보겟다는 헛된, 後的希望이分明하다 이렁으로自殺者가그의將來를넘우알아서 現生을否認한다는것은 曲說이요 獨斷이다 차라리그는 그의將來를分明히모르고 現生보다 死後가『나흥리라』는헛된생각을말아서 希望때문에自殺이라는(몰라운것)을取하엿다

둘재

나의前番論이(無理)하다고 主張한金君이 돌이어無理하다는理由는 우리生命이根本부터 無理的인것을不知하고 反對意를提出하는것이 無理的이고』獨斷的이다 그러면理는부엇인가

나는

이質問을 苟且히내가說明할것업스 차라리金君의『自我權利說』에依하야 對答하란다 君은 生은「個人의自由權利」라하야 그權利를마음대

로抛棄할수잇다하고 會議마당에意見이衝突되어退場하는由權利에비겻다 假令生存權이나退場權이나모다 똑가튼것이라고假定하고본다하자 그러나現生을 苦로만알고 自殺하는것이나 會場에서(야지)를부리고退場하는放縱的權利나다가티『生의無理』가 確實히들어나지아니하엿는가 金君의뜻한所謂『個我의自由』는『아모것의支配도 밧지안는다』는하엿스니 이것이無理한生命의活動을自由가아닌가 나亦是君과이點에 잇서同意하는바이다 生의希望이亦是盲目的인無理 차라리超理性的이다

이럼

으로 우리의生이根本부터 無理的인것이라고 肯定하는것은 合理하나不肯하라는것은 無理的逆說이다 더구나나以上과가티金君처럼生의無理性을僥幸性을알면서도 그것을忘却하라는것이 몰이어『無理한요 어린아이酬酌이다』

倉庫在貨減少

銀行集會所調查=府內十倉庫一月中業績은左와如하더라

	個數	評價額
當月入庫	二一、三四八	六二五、七七六
同出庫高	三三、二六〇	六六〇、一三八
月末現在	七七、四三一	二、八六二、二六七
比前月越高	一、九七七	四〇、五五三

主要한商品의月末現在高는如左

	個數	評價額
正租	八、七四四	一三四、一九六
玄米	二〇、一〇五	三一、九九九
白米	一、五四四	三三、六六九
糯米	一、一四三	一七、八六五
麥	三八、二二二	一九、三〇七
粟	二四八五	二九、六三〇
大豆	九四八	八九一七
小豆	一、六九一	一六、〇四四
其他豆類	六六二	二六、九五五
雜穀	二、七〇五	四七、三四
絹織物	六	三八、四四八
綿絲	三二一	二〇、〇五五
綿織物	三三〇	二、五四九
麻織物	一、四六六	九九、三〇八
毛織物	一二七	三六、九六八
金屬製品	二〇四	二三四、三三五
煙草	一六一	一〇、六六一
藥種及染料	八、〇一三	五六、三二四
食糧品	二九	八、一〇四
乾繭	一、四三三	三九、七七七
肥料	四、一〇四	三、七九七
牛皮	一、〇五一	四、四〇〇
其他雜品	三、一二八	三二、四〇〇

外米關稅 撤廢를請願

外米關稅撤廢를朝鮮에서는何等方法으로나均霑히하자는쏠山會議所의請願과步調를一致하야木浦會議所에서도今回同一趣旨의請願書를總督府에提出하기로되엇더라(木浦)

昨年中 稚蠶狀況 前年보다減少

昨年度에는全朝鮮各地方에모다

滅失兌換券

依한兌換券整理에依하야나드디어決定되지못하고散

依然先後策

在滿洲된後銀行券의紀念을昭和十七年三月末日回收하기로되엇는바依然未整理된剩餘의生活을을爲하야는政府는別로히發行코저하는災手形에充當할터인데政府는此의整理에依하야五十萬圓以上의利得이有할것으로假定하고農災手形의整理에對하야는決定하고失이업게될터이라고振興會間에서는損失은未免하리라고豫想하고잇스며大藏省이如何히答辯할지라도結局滅失兌換券은震災手形의充當될것으로理는震災手形法案의議會에서政友會로부터擔保의遲延을受할形勢에잇合으로滅失兌換券整理案도議論이多하야難物視하더라

豫想보다 增收된 咸南米 四十四萬石

農務局發表昨年의咸南米實收高는四十四萬三千三百四十八石으로最終收穫의豫想보다千九百七十五石이增加되엇다더라(咸興)

朝鮮事業公債 政正法案委員會

(東京電) 衆議院朝鮮事業公債法中改正法律案外二件의委員會는十日午前十時四十分開會寺田市正氏(本)朝鮮의過去事業에徵하야今回鐵道計劃은豫定과如히進行될確信이잇는가又交通政策은如何

長興電燈問題 五萬圓資金으로 ◇…當局에申請中

全南長興의電燈問題도드듸어資本金五萬圓으로會社를設立하기로決定하고目下認可申請中인바三月上旬에第一回拂込를한後即時工事를起할準備中이라더라(木浦)

全南棉花 販賣終了 約二千餘萬斤

全南의棉花共同販賣는大體가八割乃至二千二三百萬斤假量으로全部終了를告한것으로보이며各販賣所에서도去卅日의販賣日을期하야大部分이閉鎖되엇다더라(木浦)

國稅滯納 鑛區競賣 卅六萬坪

咸南咸興郡外二丁里되는西南山中에隱居하야十年間苦鬪한結果咸南燒創設에成功한高原金治氏는目下道當局의後援으로資本金五萬圓의會社組織에依한局面展開를計劃中인데그主要原料高嶺土鑛區工場附近의二個所三十萬

淸津貿易 輸出超過 一月中二萬圓

一月中淸津港의對日本貿易額은輸出이七十萬五千三百六十二圓에輸入이六十八萬五千八百八圓으로輸出이約二萬圓超過가되얏다더라(淸津)

大陸兼政務摠監

朝鮮事業公債法案에對하야大體는朝鮮에도大體에나多少議論되엇스나大體豫定과如히進行될터이다 交通政策은政府의鐵道의敷設에依하야一般交通은勿論產業의開發國境警備等을兼하얏다朝鮮은面積人口로보아鐵道延長이非常히短하야財政이許하는範圍에서充分히施設을行코자하나中央政府의公債政策에順應하야最少限度로應急施設을行하고잇다尙且私鐵에對하야는每年四百五十萬圓의補給하는바今後도此方針을繼續할方針이다

寺田氏 朝鮮私鐵買收의理由如何

大村鐵道局長 財政의關係上不得하나將來必 三鐵道買收는 모른다 幹部와互答하고更히牧山寺田兩氏와의間에二三質疑應答이잇슨後午後零 五分에散會하얏더라

全南地方費 三百十四萬圓 比前年八十萬圓增

新年度의全南地方費豫算은道評議員會에提出할原案의決定을보면總額三百十四萬圓으로大槪가前年에比하야約八十萬圓의增加이라더라(木浦)

客年中 特別郵況 ◇五百萬通 書留만

客年中全朝鮮各郵便局所에서取扱한書留郵便物은五百六十四萬一千六百廿六通이며價格表記郵便物은十九萬八千四百八十九通으로그表記金額은二億一千九百四十八萬一千圓인데其中代金引換으로한것이十五萬六千四百七十七通配達證明이十三萬九千五百二十五通內容證明이五十萬一千五百卅四通訴訟書類가五十萬六千八百七十五通에達한다더라

各地鄕約大會

江景

勞働靑年會에서는懸賞鄕約大會를來十五日午前九時부터當地中町金谷館에서東亞本報支局後援으로열린인데會費는一人一圓申請은十四日外지中町李尙浩氏第二同會館으로賞品은一等白米一叺로其外多數이라더라(江景)

平澤

東亞朝鮮南支局主催로 오는十三日(陰十二日)에鄕約大會를平澤朝日館에서연다는바會費는一人二圓이오賞品은一等一人金指環으로부터金時計外六等外지라더라(平澤)

南川

本報南川支局에서는來十四日午後八時부터新南川里東京館에서鄕約大會를열터인데會費는每人一圓五十錢申請은本報支局이나朝日溫泉店으로하라이조켓다더라(南川)

二月九日特別發開
◆土屋會長永平과여合映畵
◇名畵週間◇
特作朝鮮映畵
紅戀悲戀 全篇
李圭高卜惠淑金宏綱李貞愛主演
◆와로스映畵交換◆特別提供
시네푸렌스特作映畵, 昨年度日本內務省에서七月五日附로推薦된大名畵
月給六萬圓 全八卷
露國名優니코라이코린氏監督主演
◆파나마운트社四十特作映畵中
名星노마시라蹟大크롤렌氏主演
만는兒이외에더잘봉만외식워다한번의으로보이시겟습니가?
曠野에서서 全七卷
가진富貴가진名譽가지가지의戀愛生活후미잇는원시생활을끝으로파도이와그노혼사진이라되오늘영화大阪名古屋京上海의京城劇場에서上演을안카끗읍으시듭니다
特別豫告
例의名作 金色의寢床 全九卷
달라마치名畵 突貫男兒 全七卷
행낭뒤골새부자소동 全十卷
大喜劇 벼란간海賊 全九卷
과렌퀴노氏主演 情熱의惡鬼 全九卷
유나관쓰 國成社 電光六九九番

筆生
募集하는일이有할年中無休讀近不問하고收入確實하고地方本에적당社則呈
大阪天王寺驛前 三友社 電話南二一九九

梅毒完全療法
在來藥과特異한點을보라
內服用六○六號의偉力
近醫學界에서長足進步에作하야一般의사람에게도만이衛生思想의普及發達이促進됨을따라만은傳染性疾患은漸次減退되야지는現象은次第이로다。그러한데喜하는가지가-두려워할또미워할만한一種의社會病이되는徽毒와가든것은依然히其猛威를逞하며況且그의毒害은漸次社會交通이頻繁케됨을따라、益益平和的으로吾人人類의各階級을侵害滅盡하랴는狀態에잇슴은진실노慨嘆못할지로다。元來花柳病의傳染은참으로社會裏面의暗中에서胚胎하야人으로可惜할前途有爲의靑年男女을侵害하야不足다甚至於可憐한初生兒에게外지傳及되야或은天折虛弱又는失明等의禍를맛는事를往往吾人이目擊하는바이다。그러함으로當局은此를豫防함이一日이라하야年年히마는專門家가集合하야、多額의資金을投하야豫防의方法을講究하는中이라一面으로는個人에就하야볼지라도其感染된것을발면서도、病氣
本體에非常한苦痛을感하기以前에는何如間秘術에附하야억지로初期의治療은時를見失하고終當은慢性에이르러비로소醫師이나藥劑에一般의狀態가모도다그러치마는今日에가하노라、그러하나直히醫師의診斷治療를한다할지라도各專門醫師의居住하는都會일것가트면오히려差支가업지만。普通醫師다도不居하는地方이며는萬一治療할生覺은잇슬지라도實行은가장되기가어려운故로恒常此等衛生上으로는遺憾이안이요、公衆衛生上으로는볼지라도一大問題이로다
斯界의大家인米國醫學博士盛津林傑先生及醫學博士羽根田潤三郎先生은甚히此를慨歎하야무엇으로던지適當히自宅治療法을發見할가하야永年苦心研究한結果치음으로아직外지업던藥劑를發明한지라그리하야此를一般患者에게實驗한즉百發百中이라할만치其效果가자못奇妙함으로在來의藥效에比較치노흘偉力을어든지라此處에서널이世間의同病을求함으로자發賣하는次第이로다
一號徽症用金五圓二號軍症用金十圓三號頑固用金八圓試用分金貳圓이다嚴重한木箱에너허서郵送으로代金은振替又는特代金引換小包도도取扱함
(藥價)
야―ヒン(세빈)은一號二號三號三種이有한데藥力은大大强함
大日本總發賣元
柴崎仁壽堂大藥房
朝鮮支部 京城府黃金町一丁目 振替京城一四二九八電話本局一六六○
大阪支店 東京市本鄕區眞砂町九電車通
東京本店 大阪市東區本町一丁目電車通
滿洲支店 大連市若代町大通
附屬醫院 本支店에는附屬醫院의設備가有하야何人에게는지診察治療를하오니患者는來店하시오

○아지못하는商品을엇지사리오??
○○○○○○
알리고자하시거든廣告하시오!
알고자하시거든廣告를보시오!

徽文高等普通學校生徒募集
位置 京城府苑洞二○六 出願期日 三月十四日外지
募集人員 約二百名 試驗日割 三月十五、十六、十七、十八四日間

製錦進呈
內外花卉 蔬菜種子 草花種子 農用藥品
果樹 苗木 井植木一切
兵庫縣川邊郡山本 植物生產卸問屋 滿金岡叢樹園 鮮支部

完全한消化素 口香料 懷中藥
四博士責任劑 ポケット必携 仁丹
金智 國은和에依하야 諸하고人은信에依하야 榮함……변함

北里金杉高松吉武四博士指導 廿大家醫學博士 實驗御推奬
仁丹의体温計
一本의用意 一生의幸福

四博士創製 科學的優秀 高貴料配合
仁丹のハミガキ
인단의이닥는약
丸鑵入은別製한優良品 입으로淸凉味가特히强하고口中이特히爽快함
博士推奬의唯一의藥效的齒磨 齒의美와健康을保하는優秀品 何人의口에도꼭맛는齒磨
JINTAN 仁丹の歯磨 MADE IN JAPAN
丸鑵 ハミガキ充滿 十三匁 實物大
徳用包 十錢 特大袋 廿五錢 丸鑵入 十二錢
ろ
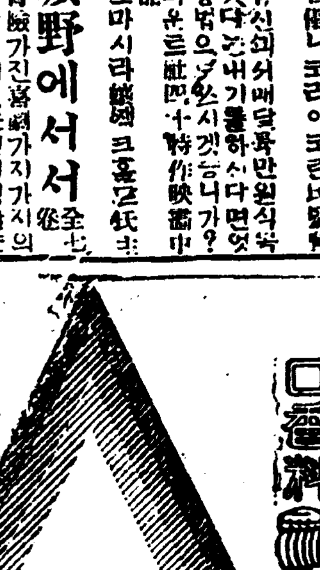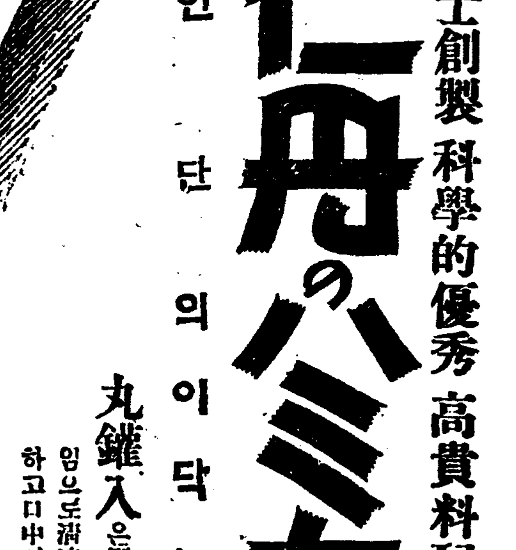
レートフード
레―도후―또
一流의理髮店에는
면연한白色이되는……美容料
面毛後整膚料라하야서本品을使用하야、손님에滿足과快感을주고잇읍니다
발너서연연하게白色이될뿐외라皮膚를健康하게하고、살결을纖細하게하는微妙한作用으로―또의자랑입니다
一瓶一家
父의面毛後에 母의은化粧 兄은化粧 姊의通學 妹에를에 後에 整容料거울에 살결다듬기에
大瓶五〇錢 小瓶三〇錢
HIGH CLASS TOILET LAIT FOOD REGISTERED TRADE MARK 乳白美顔料 レートフード HIRAO SANPEI SHOTEN, LTD. TOKYO
東京・大阪 平尾賛平商店